O General Góes Monteiro, Em Entrevista ao DIARIO CARIOCA, Manifesta-se Por Uma Candidatura Civil á Suprema Magistratura do Paiz

12 PAGINAS

Diario Carioca

100 REIS

Fundador: J. E. DE MACEDO SOARES

Anno VI — Numero 1.367 | Rio de Janeiro, Sabbado, 21 de Janeiro de 1933 | Praça Tiradentes n.º 77

Bibliotheca Nacional Av. Rio Branco

Simplificações urgentes

O Codigo Eleitoral foi, como se sabe, decretado em fevereiro de 1932 e as eleições constituintes marcadas para mais de um anno depois, 3 de maio de 1933.

Os primeiros tempos desse prazo foram consumidos nas nomeações e organizações dos tribunaes e mais orgãos do complicado apparelho eleitoral. Em julho sobreveiu a revolta paulista que durou até fins de setembro do anno passado.

Em dezembro, o Governo Provisorio, attendendo geraes reclamações, começou a baixar decretos de emergencia, facilitando os tramites do alistamento. Foram sufficientes as medidas adoptadas nesse sentido e corresponderam aos intuitos do governo? A pratica mostrou que não; a prova está na ridicula exiguidade do eleitorado titulado, o qual, em 3 de maio, não representará, nem por sombras, as grandes correntes da opinião nacional.

Devemos chamar a attenção do sr. ministro da Justiça para dois ou tres pontos do processo de alistamento que apresentam grandes difficuldades, aliás facilmente removiveis. O primeiro delles é a exigencia da photographia do candidato á qualificação, que é difficilima de satisfazer no interior do paiz. Nas cidades com mais de cem mil habitantes o retrato de dois mil réis parece sufficientemente vulgarizado e accessivel a qualquer requerente. Mas nas cidades pequenas do interior, especialmente nos districtos ruraes, a difficuldade de obter o retrato é um empecilho real ao desembaraço da qualificação.

Bem examinada, essa prova photographica da identidade resalta a evidencia, não diremos de sua desnecessidade, mas da pouca utilidade que terá no reconhecimento de pessoas naturalmente conhecidas no pequeno circulo dos eleitores districtaes.

Sem duvida, a photographia do eleitor será um elemento interessante na formação dos cadastros de inscripções; o retrato poderia ser dispensado agora, provisoriamente, para a proxima eleição, ficando o eleitor no dever de fornecel-o em certo prazo para completar os requisitos do seu titulo.

Publicado o despacho de qualificação, a lei está exigindo o prazo de dez dias para attender ás reclamações dos interessados. Esse prazo poderia ser reduzido á metade sem nenhum inconveniente, pois os representantes dos partidos registrados, que serão provavelmente os unicos a fiscalizarem os editaes, terão em 5 dias tempo de sobra para fazel-o. Qualificado o cidadão, as formulas de inscripção devem ser enviadas ao escrivão privativo da séde para preencher os claros das formulas de alistamento. Os escrivães dos districtos de paz poderiam ter iguaes attribuições, ganhando-se tempo consideravel com essa modificação provisoria na lei.

Onde, porém, uma intervenção simplificadora do sr. ministro da Justiça traria vantagens decisivas, seria no aproveitamento das listas do antigo eleitorado, apenas para a qualificação", reservada a obrigação de nova inscripção.

O Codigo Eleitoral revolucionario criou um alistamento muito amplo, apenas exigindo dos candidatos a eleitores as provas de maior edade, nacionalidade, e de saber lêr e escrever. O antigo titulo de eleitor implica a prova da maioridade, porque mesmo os eleitores menores na época do alistamento fraudulento, hoje, com o tempo decorrido, devem ser maiores. A prova de nacionalidade consiste pelo Codigo na simples declaração do requerente; a de saber lêr e escrever se verifica no preenchimento das formulas que o candidato a eleitor é obrigado a fazer.

Compreende-se a enorme vantagem que adviria se admittissemos o antigo titulo de eleitor como documentação cabal do requerimento de qualificação. Corridos os editaes, 5 dias depois, o candidato pediria o seu alistamento, preenchendo as formulas legaes, aguardando apenas a expedição do titulo. Com duas viagens e a terceira para apanhar a carteira, estaria feito um honrado eleitor, da nossa não menos honrada Republica nova...

Reflicta o illustre sr. Antunes Maciel nas suggestões que ahi ficam para simplificação do processo de alistamento eleitoral. Obtenha do chefe do Governo Provisorio, parallelamente, o adiamento das eleições para 5 de julho e seguramente veriamos renascer no paiz o justo e necessario interesse pela reconstrucção politica e juridica de que elle tanto necessita.

J. E. de MACEDO SOARES

Alegre seu rosto usando
PO' DE ARROZ Roger Cheramy

Qual o Seu Candidato á Presidencia da Republica?

O GENERAL GO'ES MONTEIRO MANIFESTA-SE POR UMA CANDIDATURA CIVIL E DECLARA AO "DIARIO CARIOCA" QUE DARA' O SEU VOTO AO SR. GETULIO VARGAS

A Interessante "Enquete" Que Iniciamos Hoje

O general Góes Monteiro não occupa nenhum cargo publico nem tem, no momento, nenhum commando. Mas, não obstante, o seu appartamento do America Hotel é tão procurado quanto o de qualquer ministro distribuidor de empregos. Ali, não vae somente a alta patente do Exercito ou a importante figura politica da situação. Para ali se dirigem tambem o soldado que soffreu uma injustiça e o humilde que carece de favores.

— Mas, eu não sou nada — costuma dizer o general Góes Monteiro.

Ninguem, no emtanto, se convence disso e todos sáem sempre satisfeitos, com as suas solicitações sempre attendidas.

Pergunta indiscreta

Hontem, quando procuramos o general, o ambiente era este. O telephone batia constantemente, annunciando nomes, e a porta se abria de instante a instante para dar entrada a amigos do ex-commandante do Exercito de Léste.

Elle recebeu-nos com fidalguia. E, quando lhe dissemos o assumpto que ali nos levava, sorriu:

— A pergunta é por demais indiscreta.

Mas, depois de uma pausa, que nós aproveitamos para lhe mostrar a innocencia da nossa indiscreção, retomou a palavra:

— "Nas condições actuaes do paiz e até que a sua evolução permitta ter-se uma mentalidade collectiva mais equilibrada, pelo aperfeiçoamento da educação do povo, emfim, até que a nossa vida social tenha alcançado um gráo de adeantamento bastante elevado, criando

General Góes Monteiro

costumes politicos menos nocivos e maior espirito de disciplina collectiva, sou radicalmente contrario á intromissão dos militares de qualquer categoria nas questões de politica partidaria".

Como as forças militares devem influir nos destinos do paiz

Era um annuncio de fracasso: o general não queria, a julgar pelo que dissera, responder á nossa "enquête".

— Mas, nem o direito de voto deve ser concedido aos militares? — voltamos a interrogal-o.

— "Este direito de voto é agora mais prejudicial do que util. Acho que os militares em serviço activo não devem, no momento, possuir capacidade activa de voto. Só mais tarde, quando as nossas instituições adquirirem a estabilidade necessaria e estivermos livres de lutas facciosas e personalistas, só então deveria, ao meu ver, ser concedido esse direito aos militares em geral. Na actualidade, porém, julgo que manter esse direito é mais perigoso do que vantajoso aos destinos da nacionalidade. As forças militares devem influir e influem, nem poderia ser de outra forma, nos destinos de um paiz como o Brasil, mas para que essa influencia seja benefica, será preciso que o papel dellas seja representado e se faça sentir em bloco e não pela dispersão de esforços, nem sob o imperio de paixões individuaes e de interesses particularistas".

O fortalecimento da autoridade

O general, depois de nos dizer isso, recebe do seu ordenança um cartão de visita. Lê, responde e depois prosegue nas considerações que vem desenvolvendo:

— "A convergencia dos esforços deve orientar-se para o fortalecimento da autoridade e da disciplina, por meio de uma organização solida, material e moralmente, e pela selecção dos valores, conservando os elementos aptos profissionalmente para as funcções de commando e o officio das armas e pondo fóra das fileiras os elementos parasitarios, anti-patrioticos e exploradores das classes armadas. A sorte do Brasil, unido, forte e disciplinado, depende, antes de tudo, da cohesão e da disciplina das suas forças militares. Só assim haverá segurança para o paiz poder progredir em todos os ramos da actividade humana e estabelecer o equilibrio social, regulando bem a sua economia, formando a alma collectiva profundamente nacionalista e restabelecendo para todos obrigações, deveres e direi-

(Continúa na 12ª pagina).

Continua no Cartaz o Sr. Mauro Roquette

COMO O EX-PRESIDENTE DO CONSELHO PROCURA ILLAQUEAR A BOA FE' DO SR. OLEGARIO MACIEL

A Autonomia das Instituições Caféeiras é o Pretexto Arranjado para Impedir a Acção Moralizadora do ministro Oswaldo Aranha

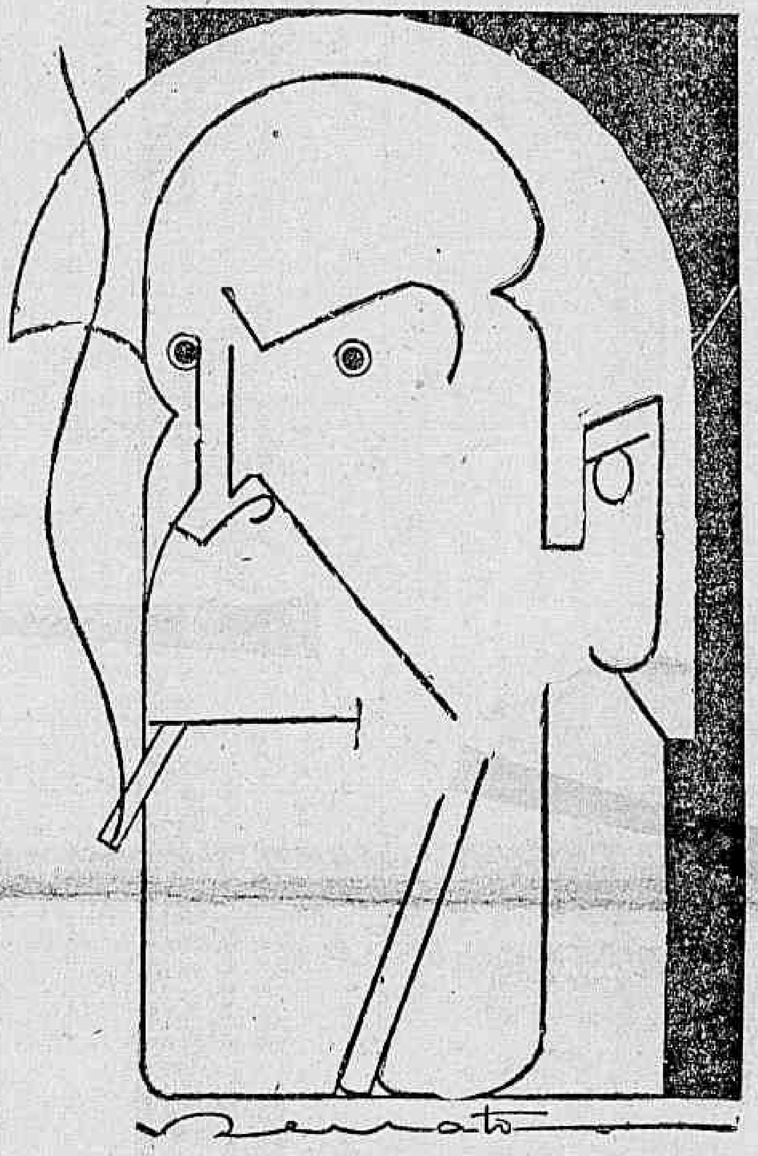

O sr. Oswaldo Aranha

O sr. Mauro Roquette Pinto ainda continua no cartaz. Appareceu, hontem, nas columnas dos matutinos, assignando um longo memorial ao presidente Olegario, com o pseudonymo de Jacques Maciel.

Veiu, aliás, confirmar inteiramente as nossas informações sobre as "demarches" effectuadas pelo ex-presidente do Conselho em tornó do sr. Olegario, visando o fracasso das syndicancias rigorosas ordenadas pelo sr. ministro da Fazenda.

O sr. Jacques Maciel e o seu Conselho de Lavradores Mineiros, ou, mais fielmente, o sr. Roquette Pinto, usam de uma tactica singular, na investida que estão emprendendo contra a boa fé do presidente de Minas. Recuam ardilosamente da posição primitiva — as "demarches" para que não fosse indicado o representante mineiro na commissão de syndicancias — mas organizam toda a resistencia num ponto em que suppõem encontrar maiores probabilidades de vencer o inimigo.

E' assim que procuram restringir o mais possivel a acção do representante mineiro na commissão, de modo a que elle se limite a opinar sobre a regularidade dos contratos, deixando ao commercio dos Estados caféeiros o privilegio de "dizer da sua conveniencia".

Attentem bem a lavoura e o commercio do café na manobra do artista consummado que é o sr. Mauro Roquette. A victoria sobre a politica immoral dos contratos ainda não está plenamente assegurada. E os compendios de historia falam de uma tribu asiatica que chegou a alcançar victorias incriveis sobre exercitos poderosos, pelo simples facto de combater, fugindo. A tactica não é, naturalmente, propicia aos lances heroicos, mas não deixa de ter a sua efficacia.

O sr. Mauro Roquette sabe muito bem que o facto grave focalizado na campanha contra os methodos de propaganda do Conselho sob a sua direcção, não foi a "irregularidade" dos contratos. Os contratos podem ser juridicamente impeccaveis e o Conselho tem o direito de firmar contratos de propaganda. Até ahi, estamos plenamente de accordo. O que mereceu, entretanto, a critica mais sevéra foi a INCONVENIENCIA da assignatura de contratos de propaganda que importam na desorganização completa de bons e promissores mercados externos, que redundam na ruina do commercio exportador do paiz e na instituição de verdadeiros monopolios para a venda do café brasileiro, em beneficio de um grupo reduzido de particulares.

Sustenta o sr. Mauro Roquette, ou alguem por elle, que á commissão de syndicancia não cabe opinar sobre a CONVENIENCIA dos contratos, e argumenta com a affirmação de que isso iria ferir a autonomia das instituições caféeiras. E' realmente curioso que só agora elle se lembre de reivindicar a autonomia das instituições caféeiras, quando foi até ha pouco o inimigo mais intransigente dessa autonomia, logrando a adopção de medidas que annullam por completo a liberdade de acção dos Institutos do Café.

Diz o memorial ao presidente Olegario:

"Deve este Conselho ser conceituado como associação dos Estados caféeiros, com o fim de attender aos interesses de uma classe productora, que detem a maior fonte da riqueza nacional. Assim sendo, julgar da conveniencia dos actos do Conselho Nacional compete só aos Estados caféeiros reunidos e jámais a uma commissão composta de representantes do sr. ministro da Fazenda, e de tres Estados sómente, com exclusão dos demais. Afim de assegurar a contramarcha iniciada nos negocios do café, para desofficialização e liberdade, parece opportuno ponderar ao sr. presidente do Estado de Minas que as funcções da commissão solicitada pelo sr. presidente do Conselho deveriam limitar-se ao exame da REGULARIDADE

(Continua na 12ª paginaa)

Pela Tranquillidade do Amor

HUMBERTO DE CAMPOS

"A Noite" publicou, hontem, uma reportagem estrangeira, na qual é apresentado, em gravura pittoresca, um allemão de nome Alfredo Mintus, inventor da última novidade radiophonica. Esse cavalheiro fabricou um rádio portatil montado no interior de uma bengala de junco e que entra a funccionar desde que se appoie a ponteira da bengala no chão. Posta em contacto a bengala com o ouvido por intermedio de um fio, pode uma pessôa, quando em passeio, ter noticias de casa ou do escriptorio. E para interromper a palestra, bastará que o portador suspenda a bengala, pendurando-a no braço. Na rua mesmo, o homem de negocios, pousando no solo a ponta desse objecto de luxo, poderá ter a cotação dos titulos e dos artigos do seu commercio. Tudo rapido e pratico. Sem correr, siquer, ao telephone, a olhar de um canto de rua a passagem das mulheres bonitas, terá elle informações seguras do que vae pelo mundo podendo, dessa maneira, economisando tempo, multiplicar a fortuna.

Ao ler essa reportagem, o que me vem á lembrança é, entretanto, uma fantasia futurista e amalucada de Ernest Depré, em que esse autor imaginava o que seria o amor na segunda metade do seculo XX. Vae aqui a traducção, para maior comprehensão do quadro e da scena.

"SCENARIO — Refugio do Metropolitano, praça da Opera, em Paris.

Apparece um cavalheiro de gestos rápidos e febris. Com um olhar impaciente, parece procurar alguem.

— Ninguem! O encontro estava marcado para as tres horas e dois minutos... São tres horas menos um... Que estará ella fazendo? (Uma rapariga apparece, caminhando apressadamente para elle) Ella... Emfim!...

ELLA — Estou em atraso?

ELLE — Treze segundos.

ELLA — Como o tempo passa!

ELLE — Amemo-nos depressa!

ELLA — Queres te despachar?

ELLE — Sim. Negocios são negocios.

ELLA — Então, vamos.

ELLE — Má! Eu suppuz que tú não viesses (Chega-a violentamente de encontro ao peito).

ELLA — (com uma paixão igual) — Imbecil! Eu teria te mandado um pneumatico.

ELLE — (repellindo-a bruscamente) — Pneu!... auto! motor! magneto! klakson! (afasta-se apressado).

ELLA — Aonde vaes?

ELLE — Açambarcar... Vou açambarcar (desapparece, correndo como um louco).

ELLA — Como elle me ama!

ELLE — (voltando, como uma tromba) — Ganhei dois milhões!

ELLA — Já?

ELLE — De que é que estavamos fallando quando te deixei?

ELLA — Do nosso amor.

ELLE — E' verdade. Amemonos depressa.

ELLA — A vida é curta.

ELLE — Sim... A galope!

ELLA — Não... A trote, apenas (aperta-o freneticamente nos braços. Num extase:) Prolonguemos esta volupia dos sentidos... Ella é essencial.

ELLE — (Arrancando-se dos braços della) Essencia!... petroleo!... naphta!... Baku!... Royal Dutch!... (Parte de novo a correr).

ELLA — Que vaes fazer?

ELLE — Vou "stokar"... (Parte, como um raio).

ELLA — Elle vae "se tocar"? Com quem? Terei uma rival?

ELLE — (Reapparecendo, ansiado) — Ganhei cinco milhões!

ELLA — Cinco milhões? Sou tua!

ELLE — Para fazer o que?

ELLA — Para que me ames.

ELLE — Exactamente. Onde estavamos nós?

ELLA — Tu ias me beijar.

ELLE — A mão?

ELLA — Não; a bocca.

ELLE — Recordo-me. Mas, vamos depressa. Outras occupações me reclamam. (Chama-a a si. Seus olhares se confundem. Seus labios se approximam. Subito, a rapariga recua).

ELLA — A proposito: como te chamas?

ELLE — Petroleo.

ELLA — Tu queres dizer: Petronio?

ELLE — Não; Petroleo. Petronio não significa nada. E tu'? Teu nome?

ELLA — Lucia.

ELLE — Eu te chamarei Lucilina.

ELLA — Tudo o que tu quizeres; contanto que me ames.

ELLE — (Com um gesto de orgulho) — Isso!

ELLA — Ah... a... ai!

ELLE — Que é que tens?

ELLA — Sinto que estou... que estou.. para ser mãe!

ELLE — Em nossa epoca é preciso ir depressa.

ELLA — Em nove dias teremos um filho!

ELLE — Ficaremos casados então toda uma semana?

ELLA — Se dispuzeres de tempo... Creio que era o plano...

ELLE — Aeroplanos?... aviões?... hélices!... aerobus!... (parte, a galope).

ELLA — (gritando) — Aonde vaes?

ELLE — (de longe) — Ganhar o dote do nosso filho!".

O invento de Alfredo Mintus vem tranquillizar um pouco as mulheres que se preoccupam com o futuro. Com a sua bengala-radio, prompta a enviar e a receber ordens de qualquer ponto em que se encontre o seu dono, pode este amar socegado.

Com ella terá Mintus, pelo menos, prestado um grande serviço ao Amor.

A Grippe Grassa na Inglaterra

REGISTRARAM-MAIS DE MIL CASOS FATAES

LONDRES, 20 — (Havas) — Segundo as estatisticas officiaes, é de mil e quarenta e um o numero de mortes causadas pela influenza, na Grã-Bretanha, durante a semana passada. Na semana anterior tinham-se registrado seiscentas e oitenta e uma mortes.

A "São Paulo" Companhia Nacional de Seguros de Vida
SUCCURSAL NESTA CAPITAL, AVENIDA RIO BRANCO N.º 131, 1.º ANDAR
Presidente: — DR. JOSE' MARIA WHITAKER

NO EXILIO

Chegam a Lisboa Mais Alguns Brasileiros

LISBOA, 20 — (Havas) — Pelo paquete "Monte Rosa" chegaram os exilados politicos brasileiros srs. Danton Vampré e Marcio Munhoz e a familia do jornalista Percival de Oliveira.

ESTA' ENFERMO O SR. PEDRO DE TOLEDO

LISBOA, 20 — (Havas) — O sr. Pedro de Toledo, exilado politico brasileiro, acha-se actualmente atacado de grippe.

Vida Administrativa

NO MINISTERIO DA VIAÇÃO

CONFERENCIAS

Esteve hontem, pela manhã no Ministerio da Viação, onde conferenciou demoradamente com o respectivo titular dr. José Americo de Almeida, o interventor federal capitão Carneiro de Mendonça.

DESPACHO DO MINISTERIO

O ministro da Viação, acompanhado do seu official de gabinete dr. Ruy Carneiro, foi hontem, á tarde, de automovel a Petropolis, afim de despachar com o chefe do Governo Provisorio.

COMMISSÃO APURADORA DA DIVIDA PASSIVA DA UNIÃO

A Commissão Apuradora da Divida Passiva da União, da qual é presidente o major Bernardo de Oliveira, director da Contabilidade de secretaria da Viação, continua trabalhando activamente no desempenho da missão que lhe foi confiada. Está, agora, apurando a liquidez da divida de accordo com as requerimentos que lhe foram dirigidos e os processos enviados pelos diversos Ministerios e aguarda sómente a abertura do credito respectivo para remetter não só esses processos como tambem os que já tiveram pagamentos requisitados de dividas reconhecidas, como tambem as dividas de sentenças do poder judiciario para remettel-as ao Ministerio da Fazenda.

NO DEPARTAMENTO DOS CORREIOS E TELEGRAPHOS

O director geral coronel Mendonça Lima assignou hontem, os seguintes actos:

Transferindo do 1º trecho da 4ª secção das linhas telegraphicas da Directoria Regional do Rio de Janeiro, para o 9º trecho da 5ª secção das mesmas linhas, onde servirá como auxiliar, o guardafios diarista Arthur Rodrigues de Abreu e, bem assim designa o empregado de egual categoria Acrisio Pessanha para exercer as funcções de encarregado do 1º trecho referido.

Sem direito a ajuda de custo, da Directoria Regional de São Paulo para a do Rio de Janeiro, o telegraphista de 5ª classe, Humberto de Queiroz Barros.

Alterando a portaria n. 1.373, de 19 de novembro ultimo, transfere de Jacarehy, na jurisdicção da Directoria Regional de São Paulo, para a Estação Central Telegraphica, no Districto Federal, o telegraphista de 3ª classe, Lysandro Dias Uruguay.

LICENÇAS

Foram concedidas as seguintes:

Jayme Cardoso da Silva, carteiro auxiliar, da agencia especial de Campos, subordinada á Directoria Regional do Rio de Janeiro, dois mezes, com ordenado.

Maria Judith Cerqueira Lima, diarista, com exercicio na Directoria Regional do Districto Federal, tres mezes, com 1|3 da diaria.

Ostairic Tubino Corrêa, mensageiro, com exercicio na Directoria Regional de Santa Maria da Bocca do Monte, dois mezes, com 2|3 da diaria.

Norival Luiz do Rosario, carteiro de 3ª classe, da Directoria Regional do Districto Federal, um anno.

Erasmo Alves Borges, auxiliar de 1ª classe, da Directoria Regional do Districto Federal, dois mezes.

José Ignacio do Amaral, fiel do thesoureiro da Directoria Regional da Bahia, tres mezes, em prorogação.

NO MINISTERIO DO TRABALHO

DESPACHOS

Centro dos Leiloeiros do Districto Federal — solicitando autorização para alterar o regulamento da respectiva profissão — Não ha o que deferir.

— Aviso do Interventor do Districto Federal, solicitando a indicação de um representante para fazer parte da commissão encarregada de elaborar um ante-projecto de regulamento para o horario do trabalho nas barbearias — Expeça-se o aviso.

— Aviso ao interventor em Pernambuco sobre a execução do accôrdo para o fornecimento de dados estatisticos pelo Departamento Nacional de Estatistica — Expeça-se o aviso.

— Aviso ao ministro da Viação, solicittando franquia telegraphica para membros da Commissão de Defesa da Producção do Assucar — Expeça-se o aviso.

— Dionysio Duarte Filho — solicittando collocação — Não ha o que deferir, pela inexistencia de vagas.

— Aviso ao ministro Procurador Geral da Republica, solicitando vistoria judicial em um automovel official accidentado. — Expeça-se o aviso.

— Virgilio Bandeira — solicitando prazo de 30 dias para assumir o exercicio do cargo para que foi nomeado — Prorogo por mais 15 dias.

— Maria de Oliveira Rexo — solicitando pagamento de differença de vencimentos. — Os vencimentos do cargo para que foi nomeado estão fixados em lei. Não ha o que deferir.

— Departamento Nacional de Estatistica — solicitando autorização para inutilizar um stock de papel impresso — Autorizo, de accôrdo com as informações.

— Ignacio Serafim de Souza — solicitando providencias. — Ao inspector de Pernambuco, para informar.

— Alzira Rabello Steinmann — requerendo seu aproveitamento nos serviços do Departamento — Archive-se.

— Construcção Civil do Paraná — reclamando concessão de ferias a seus associados — Archive-se por não estar reconhecida a remettente.

— Inspector do Serviço de Protecção aos Indios de S. Paulo — communicando sobre agitações operarias — Ao Departamento do Trabalho em São Paulo.

— A. J. Renner & Cia. — solicitando autorização para importar machinas — Indeferido, de accôrdo com o parecer.

— R. Petersen & Cia. — solicitando autorização para importar machinas — Indeferido, de accôrdo com o parecer.

— R. Petersen & Cia. — solicitando autorização para importar machinas — Informe-se se ha augmento de producção.

— Ilda Fozati — solicittando autorização para importar machinas — Informe-se se ha augmento de producção.

— A. J. Renner & Cia. — Defiro, de accôrdo com o parecer (autorização para importar machinas).

— Oscar de Azevedo — propondo arrendamento de parte da Fazenda de S. Bento — Archive-se.

— Processo referente ao pedido de informações da S. A. Metallurgica Santo Antonio — Sciente; archive-se.

— Aviso ao ministro do Exterior, tratando de assumpto referente á Convenções sobre horas de trabalho. — Expeça-se o aviso.

SYNDICATOS

— Centro dos Proprietarios de Hoteis e Classes Annexas — solicitando seu reconhecimento. — Sim; faça-se o necessario expediente.

— Syndicato dos Ferroviarios da Great Western — enviando memorial — Como parece.

— Syndicato dos Trabalhadores em Construcção Civil de Itajubá — solicitando seu reconhecimento — Sim; faça-se o necessario expediente.

— Syndicato dos Operarios na Fabricação de Bebidas do Districto Federal — solicitando seu reconhecimento — Assignei a carta de reconhecimento.

— Centro dos Operarios e Empregados da Light e Companhias Associadas — solicitando visita de um processo — Tendo sido decidido o caso, não ha o que deferir.

— Syndicato dos Trabalhadores em Usinas de Assucar e Classes Annexas, Nictheroy — solicitando seu reconhecimento. — Defiro.

— Syndicato dos Empregados e Operarios nos Serviços do Porto de Recife — solicitando seu reconhecimento — Assignei a carta.

— União dos Empregados no Commercio de Angra dos Reis — solicitando seu reconhecimento. — Defiro.

— Syndicato dos Operarios em Construcções Civis de Victoria — solicitando seu reconhecimento — Assignei a carta de reconhecimento.

— Telegramma ao interventor federal no Rio Grande do Norte informando sobre processos de syndicalização — Expeça-se o telegramma.

— Syndicato dos Operarios em Ceramica — solicitando seu reconhecimento — Assignei a carta de reconhecimento.

NO MINISTERIO DA FAZENDA

Foi approvado pelo ministro da Fazendo o acto do Delegado Fiscal em Matto Grosso, designando o 1º escripturario da Alfandega de Corumbá, Manoel Nunes Nogueira, para exercer, interinamente, o cargo de administrador da Mesa de Rendas de Ponta Porã.

NO THESOURO

Na Primeira Pagadoria do Thesouro Nacional serão pagas amanhã, 21, as seguintes folhas do vigesimo segundo dia util: — Atrasados.

NO MINISTERIO DA GUERRA

O chefe do Departamento da Guerra, de ordem do ministro, determinou que sejam apresentados á Escola de Sargentos de Infantaria, para effeito de matricula no 1º periodo do corrente anno, os seguintes sargentos, pertencentes ás 1ª e 4ª regiões militares:

1ª região militar — 1º sargento Acyleu Ferreira, 2º sargento Laurindo Dias da Silva e terceiros ditos José Cyrillo de Souza, Porphirio José dos Santos, Amelio Braga, Augusto dos Santos Lima, Borja Ferreira da Silva, Ernando de Souza Pimentel, José Maria Netto, José Augusto de Barros, João Valença Braga, José Siqueira da Silveira, José Sobreira de Almeida, Manoel dos Reis Pereira Pinto, Oswaldo Santos, Possidonio de Souza Martins, Skidomar Nazareth Marques, Juvenal Bacellar, do 1º R. I., Mario Araujo, Jacyntho Lobo, Sebastião Rodrigues de Almeida, Sebastião Berquó, Guilherme Cabral de Moura, do 2º R. I.; Humberto Pimentel, do 3º R. I., e Waldemar Adjamar de Oliveira, do 2º B. C.

4ª região militar — Terceiros sargentos Monclar Góes de Campos e Durval Alves de Souza, do 12º R. I.

— O general Paes de Andrade, chefe do Departamento da Guerra, designou o 3º sargento Ary Gonçalves, para, provisoriamente, auxiliar o serviço eleitoral no Gabinete Central de Identificação da Guerra.

— O general Alvaro Guilherme Mariante, commandante da 1ª Região Militar, afim de attender á solicitação do chefe da 1a Circumscripção de Recrutamento, designou o capitão medico dr. Achylles Paulo Gallotti e o 1º tenente medico, dr. Pfefferkorn Junior, ambos do 1º Regimento de Cavallaria Divisionario, para constituirem a Junta Militar de Saude, naquella C. R., sem prejuizo do serviço.

— Para effeito de matricula no curso de ferradores da Escola de Applicação de Saude e Veterinaria do Exercito, no 1º periodo, a iniciar-se em março proximo vindouro, o general Paes de Andrade, chefe do Departamento da Guerra, de ordem do ministro, determinou aos commandantes de Regiões e Circumscripções Militares, para enviarem áquella Escola, com a possivel brevidade, a relação das praças que, sem o respectivo curso, exercem essa funcção e preenchem as condições regulamentares do art. 9º do annexo II ao regulamento n. 66, excepto a edade, que foi dispensada pelo Decreto n. 23.316, de 6 do corrente.

NA CENTRAL DO BRASIL

Quando manobravam na estação de Barra do Pirahy, as locomotivas 702 e 712, ligadas, foram colhidas pela locomotiva 252 do trem MPL 2, na travessia da linha 1 para a 2. Tendo a machina tombado bem como o tender da locomotiva 702, machucou-se ligeiramente o machinista Ricardo.

O manobreiro Lauro Ferreira, responsavel pelo accidente evadiu-se.

Devido a esse accidente a linha ficou interrompida atrazando-se os trens NP 4 e Cruzeiro do Sul, para mais de 3 horas.

Os passageiros do trem NP 2 vieram pelo trem NP 4.

— Está convidado a comparecer á 2a Secção do Trafego, o sr. Raymundo José Bonifacio.

— A estação D. Pedro I forneceu, por conta dos diversos Ministerios, 86 passagens, na importancia de 3:793$100.

Essas requisições foram assim distribuidas: M. da Viação 3 passagens, na importancia de 230$500; M. da Guerra 33, n aquantia de 1:252$900; M. da Justiça 3, no valor de 167$700; M. da Educação 1, a 101$700; M. da Fazenda 1, por 180$700; M. da Agricultura 5, na somma de 219$200; e M. do Trabalho 40, num total de 1:640$000.

— A renda industrial da Central do Brasil, inclusivé Therezopolis e Rio d'Ouro, no dia 19 do corrente, attingiu a importancia de 469:952$400, para menos .... 66:710$000 do que em egual data do anno passado.

— A chefia da 2ª divisão da Central do Brasil expediu circular regulamentando a apresentação de conhecimentos endossados, em preto ou em branco, na fórma do decreto 19.473, determinando que seja feita a declaração na primeira ou 2ª via do talão do nome do endossado ou do endossador.

— Afim de assegurar melhor o serviço de machinas, em relação a perfeita visão, o director da E. de F. Central do Brasil, expediu circular determinando submetter os machinistas a exame clinico, principalmente dos olhos uma vez por anno.

— O prefeito municipal de Vassouras, dr. Mauricio de Lacerda, telegraphou ao dr. Victor Tann director da Estrada, agradecendo a sua representação ás festas centenarias daquella cidade.

— A Caixa de Pensões e Aposentadorias da Central do Brasil, submetteu a consideração do Departamento Nacional de Trabalho uma consulta sobre a legitimidade dos cancellamentos de matriculas a funccionarios que tinham mais de 10 annos de serviço na Estrada de Ferro, quando foi instituida.

Esta consulta funda-se no grande numero de funccionarios da Estrada nas considerações acima, até então, inscriptos obrigatoriamente, que tendo obtido cancellamento das respectivas matriculas requereu a Caixa o pagamento das importancias descontadas a seu favor.

— Attendendo a ter sido hontem feriado municipal o director da Central do Brasil resolveu que no computo das armazenagens se fizesse o desconto de um dia.

— O mestre de linha Antonio Ernesto Fernandes, quando atravessava o pateo da estação de Parahyba do Sul, na Linha Auxiliar da Central do Brasil, foi colhido pela locomotiva do trem SA 2, recebendo ferimentos graves.

A administração da Estrada determinou a vinda para esta capital do infeliz funccionario, fazendo-o recolher á Casa de Saude Pedro Ernesto.

Livros e Revistas

"CINEARTE" ESTA' MELHORADO E APPARECE QUINZENALMENTE

Iniciando a sua nova phase, "Cinearte" em sua edição desta quinzena, escreve: "O genero especial desta revista e a necessidade que sempre nos orientou de tornal-a cada vez mais interessante, dotando-a para isso de melhoramentos novos a corresponder ás preferencias do publico, por um lado, por outro as deficiencias de transporte em nosso paiz, fazendo com que constantemente os numeros das edições semanaes cheguem em diversos pontos do paiz accumulados, dois e tres a um tempo, obrigando o leitor a despesas duplicadas e triplicadas no caso de não querer perder a sua collecção iniciada, levam-nos a tomar a resolução que communicamos aos nossos leitores de passar "Cinearte" a bi-mensal em vez de hebdomadario, como até aqui.

Saindo nos dias 1 e 15 de cada mez conservará as suas secções habituaes, ampliadas, e criará novas, á proporção das necessidades, de fórma a trazer os nossos leitores sempre ao par do desenvolvimento da cinematographia em todo o universo, pelo texto e pela gravura. O preço de venda, em todo o Brasil passará, para corresponder a esses melhoramentos a ser 2$000. Acreditamos que essa modificação o publico terá lucro e a nossa revista poderá, em seu desenvolvimento, fornecer-lhe assumpto muito mais interessante, se possivel, do que até agora. Não costumamos fazer promessas levianas, cujo cumprimento fique para as Kalendas; a somma de melhoramentos, as successivas transformações por que vem passando desde os primeiros dias de sua existencia, esta revista, responde melhor do que as nossas palavras, é a melhor garantia de que sabemos satisfazer aos desejos dos nossos leitores, proporcionando-lhes tudo quanto em materia de cinematographia possam porventura desejar.

O POVO RECLAMA

A MALANDRAGEM EM PLENO CORAÇÃO DA CIDADE

Os moradores da rua São José pedem, por nosso intermedio, que chamemos a attenção das autoridades da Secção de Vigilancia Geral ou 5º Districto Policial, para a malta de individuos malandros, que infesta aquella via publica, situada no coração da cidade, os quaes, alta madrugada, fazem enorme algazarra, proferindo palavras obcenas, prejudicando o repouso familiar.

COM VISTAS A' LIGHT E A' INSPECTORIA DE ILLUMINAÇÃO

Os moradores da Penha-Circular pedem chamemos a attenção da Light e da Inspectoria de Illuminação, para uma irregularidade que, de ha muito, se vem observando no serviço de illuminação particular da populosa rua Lobo Junior, a principal arteria dessa estação.

Constantemente ha falta de luz num grande numero de casas, attribuindo-se a causa deste accidente a um defeito num transportador collocado no poste que está entre as ruas Vizeu e Coimbra.

Os aborrecimentos e contratempos que isto traz aos moradores são bem facil de avaliar e, cremos que poderiam ser facilmente sanados.

Officinas do DIARIO CARIOCA

Faz composição de linhas de linotypo, em qualquer medida. Corpo 6, 8, 10, 12, 14, 24 e 36. Presteza e perfeição.

Encarrega-se tambem de impressões de jornaes, razões, livros, estatutos, etc.

PRAÇA TIRADENTES, 77 (Terreo)
TELEP. 2-0824

RADIO

IRRADIAÇÕES DE HOJE

RADIO SOCIEDADE DO RIO DE JANEIRO

8 hs. 30 m. Hora Certa. Jornal da Manhã. Noticias e Commentarios. Ephemerides Brasileiras do Rio Branco.

12 hs. Hora Certa. Jornal do Meio Dia. Supplemento musical.

17 hs. Hora Certa. Jornal da Tarde. Quarto de Hora Infantil por Tia Beatriz. Supplemento musical.

18 hs. Discos variados.

19 hs. Hora Certa. Jornal da Noite. Supplemento musical.

19 hs. 30 m. Programma da Soalina.

20 hs. Arte Culinaria Bhering.

20 hs. 30 m. Cousas d'o CAMISEIRO.

21 hs. Quarto de Hora de Maria Eugenia Celso.

21 hs. 15 m. Notas de sciencias, arte e litteratura.

Programma de canções regionaes no Studio da Radio Sociedade do Rio de Janeiro com o concurso das Stas. Alda Vaerona, Helena Fernandes sr. Jorge Fernandes (canto) Romeu Ghipamann (violino) e Mario de Axeedo (piano).

RADIO CLUB DO BRASIL

Das 7 e 45 ás 8.15 — Aula de gymnastica pela Prof. Polly Wettl com o concurso da pianista Sta. Vera de Oliveira.

Das 8.15 ás 9 horas — Radio Jornal do Radio Club do Brasil.

Das 13 ás 14 horas -- Programma de discos variados.

Das 16 ás 17 horas - Programma de discos variados.

Das 19 ás 20 horas - Programma de discos variados.

Das 20 ás 20.15 — Programma Indatheren — palestra sobre a moda.

Das 20.15 ás 20.45 — Hora catholica de educação com o concurso da cantora Sta. Nice de Araujo Jorge, da pianista Prof. Aristhea de Araujo Jorge.

Das 20.45 ás 20.50 — Serviço de Publicidade da Imprensa Nacional.

Das 20.50 em diante — Transmissão da Praia do Russel do "Fogo do Conselho" da União dos Escoteiros do Brasil para encerramento do Movimento escoteiro, devendo usar a palavra o dr. Affonso Penna Junior, o dr. Ignacio Amaral e o Prof. Fernando Magalhães.

Em seguida terá inicio uma parte musical.

Das 21.30 em diante — Programma de musicas de camera com o concurso dos Professores Oscar Borgeth (violinista) Iberê Gomes Grosso (violencellista) e Radamés Gnatalli (pianista).

No intervalo da 1ª para a 2ª. parte — Audição de canto pelo tenor João Girardello que se acha de passagem por esta capital.

Radios, Discos e Victrolas a longo prazo.
A MELODIA
R. GONÇALVES DIAS, 40

Através dos Estados

PARA'

O MAJOR BARATA NÃO INTERVIRA' NA POLITICA DO AMAZONAS

BELE'M, 20 (A. B.). — O "Estado do Pará" publica um telegramma do seu correspondente no Rio, informando ter o interventor federal, major Magalhães Barata, se recusado terminantemente intervir na politica do Amazonas.

Transcreve, a proposito, o telegramma que o sr. Jonathas Corrêa transmittiu, nesse sentido, ao major Barata, e, bem assim, a resposta deste, excusando-se de ter a menor interferencia em assumptos politicos estranhos ao Pará.

POR CAUSA DE UM BOATO

BELE'M, 20 (União). — A população dos bairros pobres da capital estava alarmada com os boatos que circulavam sobre a criação, no orçamento do corrente anno, de novas taxas de impostos, as quaes attingiriam aos cães de estimação, ás gallinhas, machinas de costura, etc. O Governo deu-se pressa em restabelecer a verdade, afastando definitivamente o ambiente de antipathia que estava sendo criado contra a administração municipal.

MARANHÃO

ENTHUSIASMO POPULAR PELAS CHUVAS

S. LUIZ DO MARANHAO, 20 (União). — Os telegrammas chegados do interior transmittem as mais animadoras noticias sobre a caida de seguidas chuvas, com grande enthusiasmo por parte da população.

PIAUHY

TEM CHOVIDO EM QUASI TODO O ESTADO

THERESINA, 20 (União). — O jornal "O Tempo" tem publicado copiosas informações, fornecidas pelo director regional dos Correios e Telegraphos, sobre o volume das chuvas que desabaram em quasi todo o Estado.

PERNAMBUCO

A EXPORTAÇAO DO ASSUCAR PARA O ESTRANGEIRO

RECIFE, 20 (A. B.). — O cargueiro ingelz "Arancon", saido para Liverpool, recebeu neste porto 90 mil saccos de assucar, destinados áquella praça européa.

Fundeado em nosso ancoradouro, encontra-se o "Musician", da Harrison Line, que está, por sua vez, recebendo 48 mil saccos do mesmo producto para Liverpool.

Já temos, assim, durante o mez corrente, uma exportação para a Europa de mais de 138 mil saccas de assucar.

ALAGOAS

OBRIGATORIO O CONCURSO PARA QUALQUER CARGO

MACEIO', 20 — (A. B.) — Por decreto que vem de ser assignado o capitão Affonso Carvalho, interventor federal, tornou obrigatorio o concurso para preenchimento de qualquer cargo na administração do Estado.

O referido decreto estabelece a preferencia, entre os concurrentes do sexo feminino, em egualdade de condições, aquelle que já exerça o direito de voto.

O INTERVENTOR ORGANISOU UM GABINETE DE CONCENTRAÇÃO

MACEIO', 20 — (A. B.) — O sr. Affonso Carvalho, interventor federal neste Estado, vem de fazer as ultimas nomeações para os cargos de livre escolha do governo, organizando uma especie de gabinete de concentração.

A escolha visa, sobretudo, o aproveitamento dos elementos capazes de todas a s correntes politicas.

Ficou, desse modo, a alta administração, estadual assim constituida:

Secretario geral, sr. Osman Loureiro; procurador geral, desembargador Bareto Cardoso; chefe de policia, Arthur Jucá; director do Departamento Municipal, sr. Guedes Nogueira; prefeito da capital, sr. Orlando de Araujo; director do Departamento de Segurança e commandante militar, capitão Hugo Affonso Carvalho; procurador da Fazenda do Estado, sr. Guedes Luiz; director de Viação, engenheiro Aluisio Melro; director de Saude Publica, Esequias da Rocha; director de Instrucção Publica, Gracilliano Ramos; secretario da interventoria, Pio Jardim; assistente militar, tenente João Ferñandes, e delegados auxiliares os srs. Ciridião Durval e Lins Oiticica.

O INTERVENTOR DIRIGE-SE A'S LEADERS FEMININAS

MACEIO', 20 — (A. B.) — Sabe-se que o interventor federal, sr. capitão Affonso Carvalho, telegraphou ás "leaders" femininas, communicando-lhes os termos do decreto que vem de assignar, relativo ao concurso para provimento dos cargos estaduaes, bem como do asseguramento do direito, quando houver egualdade de condições, entre os concurrentes, dos dois sexos, aquelle que já exerça o direito do voto.

BAHIA

RECONHECENDO O SYNDICATO FERRO - VIARIO

BAHIA, 20 — (A. B.) — Noticia-se o reconhecimento, pelo Ministerio do Trabalho, do Syndicato Ferroviario da Bahia.

Essa noticia veiu trazer grande satisfação aos circulos operarios, animando-os a proseguirem no movimento de syndicalização, que iniciaram a pouco neste Estado.

O NOVO MEDICO DA ESCOLA DE MENORES ABANDONADOS

BAHIA, 20 — (A. B.) — Foi nomeado medico da Escola de Menores Abandonados o professor Hosana de Oliveira, lente da Faculdade de Medicina desta capital.

UMA MEDIDA DO PREFEITO BEM RECEBIDA

BAHIA, 20 — (A. B.) — O prefeito dessa capital, attendendo ao appello da Associação Commercial, mandou revigorar a bonificação de cinco por cento, desde que o gyro commercial não ultrapasse a quantia de dez mil contos.

Essa medida foi bem recebida nos circulos commerciaes, que a pleiteavam ha muito tempo.

SÃO PAULO

DENUNCIA CONTRA UM FUNCCIONARIO

S. PAULO, 20 (União) — O general Waldomiro Lima, governador militar, mandou que fosse remettido ao director geral da Secretaria da Agricultura a denuncia contra um funccionario daquelle departamento, accusado de venda de sementes de algodão.

PEDIU DEMISSÃO

S. PAULO, 20 (União) — O commandante Nelson Tinoco pediu demissão do cargo de chefe do Material Bellico da Força Publica.

AS SYNDICANCIAS NO INSTITUTO DE CAFE'

S. PAULO, 20 (União) — O governo, em breves dias, distribuirá aos jornaes um communicado official sobre o resultado das syndicancias que estão sendo realizadas no Instituto de Café de S. Paulo.

AS HOMENAGENS A ROULIEN

S. PAULO, 20 (A. B.) — A commissão encarregada de preparar a Raul Roulien uma recepção condigna, esteve reunida, procurando acertar um programma em que caibam todas as homenagens dos numerosos clubs e associações paulistas que já lhe enviaram sua adhesão.

O actor nacional está sendo esperado nesta capital no proximo dia 25, á tarde.

O PREPARO DO ELEITORADO PAULISTA

S. PAULO, 20 (A. B.) — Com a terminação da luta armada e, principalmente, com a approximação da Assembléa Constituinte, em maio proximo, está se trabalhando sem descanso para o preparo do eleitorado paulista.

"Por isso mesmo — informa um matutino — já se ouvem rumores de que o Partido Republicano Paulista vae eleger uma commissão directora, de emergencia, que facilitará ao governo do Estado a execução das proximas eleições.

GREVE DOS TECELÕES

S. PAULO, 20 (A. B.) — Nos primeiros dias do mez de dezembro, os tecelões das fabricas de Sorocaba se declararam em parede pacifica, aguardando a solução do conflicto estabelecido com os proprietarios e motivado pelo pleito de melhoramentos immediatos.

Com a intervenção do sr. Borges da Fonseca, chefe de Policia, que prometteu estudar o caso, os operarios regressaram ao trabalho para aguardarem a resolução da promessa do chefe de policia, até que no dia primeiro do corrente resolveram declarar-se novamente em parede.

A ordem foi restabelecida e tudo está caminhando para a melhor das soluções. A Fabrica N. S. da Fonte fechou, mas os operarios já prometteram voltar ao trabalho.

PARANA'

PRESO UM BOATEIRO

CURITYBA, 20 (A. B.) — Foi preso em flagrante por um dos delegados desta capital, quando, em conversa com um grupo, fazia declarações levianas e compromettedoras da honestidade do chefe de policia deste Estado, um individuo conhecido nos circulos de Curityba como boateiro contumaz. Não sabendo que, nas proximidades, fazendo parte de outro grupo, conversava um delegado, o referido individuo declarou como coisa de fundamento haver o chefe de policia concedido licença para o funccionamento do jogo de parceria com o delegado de Segurança, com quem se havia associado.

Preso e levado á delegacia de Segurança, declarou que estava fazendo apenas uma "blague", nada tendo ouvido ou sabido a respeito.

RIO G. DO SUL

REUNE-SE HOJE O GREMIO JULIO DE CASTILHO

PORTO ALEGRE, 20 (União) — Realizar-se-á, amanhã, uma sessão plenaria dos socios do Gremio Republicano Julio de Castilho, afim de serem resolvidos importantes questões que dizem respeito á situação politica do referido gremio.

UM GRANDE CONGRESSO TRABALHISTA

PORTO ALEGRE, 20 (União) — Realizar-se-á, no proximo dia 3 de fevereiro, nesta capital, um grande Congresso Trabalhista, ao qual deverão comparecer delegados de todas as organizações operarias do Estado officializadas ou não pelo Ministro do Trabalho.

Nesse Congresso serão estudadas e resolvidas diversas questões de interesse para os trabalhadores em geral.

A FEBRE APHTOSA DISTRUINDO O GADO

PORTO ALEGRE, 20 (União) — As ultimas noticias recebidas de Santa Victoria dizem que nos ultimos dias foram ali victimadas, pela febre aphtosa, mais de seiscentas cabeças de gado.

Mulheres, Professoras de Civismo!

"Si as mulheres hoje figuram, com brilho, no funccionalismo, no commercio, na industria, no magisterio, nas profissões liberaes, por que o campo politico lhes ha de ser vedado?

....

Não se justifica que á mãe de familia caiba, no lar, a formação de caracter do cidadão de amanhã e se considere essa professora de civismo e de patriotismo incapaz de escolher um representante do povo".

(DO MANIFESTO A' NAÇAO)

Inscreva-se e aliste-se, hoje mesmo, no
PARTIDO ECONOMISTA DO BRASIL
9, CANDELARIA, 9

Na Policia Central

O chefe de Policia capitão João Alberto, em commemoração ao dia de São Sebastião, mandou encerrar o expediente da repartição Central da Policia, ás 14 horas.

CONFERENCIAS

O director de Investigações e Segurança Publica, dr. Cesar Garcez, após despachar com o seu secretario commissario dr. Arthur Bahia, todo o expediente das secções subordinadas aquella Directoria, recebeu no seu gabinete varios chefes de secções, com os quaes, conferenciou sobre objecto de serviço e combinou medidas para serem adoptadas.

Contra a Guerra !

A FUNDAÇAO DE UM "COMITÉ" EM NOSSA CAPITAL

Esteve em nossa redacção uma commissão que nos declarou achar-se fundado nesta capital, com projecção nacional, um "comité" de luta contra a guerra", o qual fará realizar, como inicio de seu vasto programma, hoje, ás 8 horas da noite, á rua Barão de S. Felix n. 24- 1.º andar, a sua primeira conferencia publica, para a qual convida todos os interessados.

SANAGRIPPE
PARA INFLUENZA

Excursão Turistica ao Recreio dos Bandeirantes

Vae realizar-se amanhã, domingo, a annunciada excursão turistica ao Recreio dos Bandeirantes, promovida pelo senhor Rubns Marques Perdigão, chefe da Casa para Amadores.

Os excursionistas, que serão transportados em omnibus da Viação Excelsior, partirão para aquelle pittoresco recanto do Rio de Janeiro, ás 10 horas de local convencionado, devendo regressar á tarde, para esta capital, após almoço e banho de mar.

Dr. Newton Motta
Medico
(Do Hospital S. Francisco e Beneficencia Hespanhola)
MOLESTIAS DAS SENHORAS — CIRURGIA — PARTOS
Consultorio: R. Leopoldina Rego, 32 (sob.)-Ramos—De 5 ás 7
Residencia: R. Professor Gabizo 198 — Tel. 8-2648

LIVRARIA ALVES
Livros collegiaes e academicos
RUA DO OUVIDOR 166.

OPTIMA CASA
Aluga-se em Campo Grande, para familia de tratamento, uma optima e bem situada casa com 4 quartos, salas de visitas, de jantar e de almoço, copa, cozinha, banheiro, dispensa, quarto para empregado, garage, jardim e grande quintal. Ver e tratar á rua do Encanamento 131 ou Rua Torres Homem, 279. —V. Izabel.

NÃO SE COMPROMETTERÁ A NEUTRALIDADE DO BRASIL NO CONFLICTO DO CHACO

A IMPRENSA BOLIVIANA DESMENTE AS NOTICIAS DIVULGADAS NO PARAGUAY

LA PAZ, 20 — (A. B.) — Os jornaes desta capital tecem commentarios a proposito das falsas noticias espalhadas pelo Paraguay de que a espionagem boliviana estava compromettendo a neutralidade do Brasil.

"El Diario". por exemplo, diz que "o Paraguay tem tentado por todos os meios possiveis indispor o Brasil com a Bolivia, ora allegando que aviões bolivianos violam o territorio brasileiro, como no bombardeio de Porto Pacheco, ora affirmando que o consul da Bolivia, em Porto Murtinho está exercendo espionagem em todo o alto Paraguay e transmittindo noticias por intermedio de uma possante estação secreta de radio. Como sempre, porém, a verdade se encarrega de desmentir as falsas allegações paraguayas. A Legação do Brasil, em Assumpção, a proposito dessa denuncia, publicou um communicado official, affirmando que o prefeito de Porto Murtinho havia informado de que não ha nenhuma estação transmissora de radio, nessa localidade, nem tampouco o referido consul está exercendo actividades que affectem a neutralidade do Brasil.

"Os paraguayos, porém, não falam no assalto vergonhoso que levaram a effeito aos quarteis brasileiros de Ponta Porã e Bella Vista, de onde foram expulsos pelas forças que garantem a integridade das fronteiras do Brasil".

"Ultima Hora", tecendo os mesmos commentarios, termina dizendo que "as unhas paraguayas mais uma vez, foram aparadas pela tezoura impiedosa da verdade".

PO' DE ARROZ Roger Cheramy
O perfume da elegancia

CURSO DE CULINARIA
AGENCIA
Praça José de Alencar

2.º Curso para Cosinheiras
Consta de 12 aulas, uma por semana
Inscripção: 6$000, adiantadamente

1.ª TURMA
Terças-feiras - de 2 1/2 ás 5 horas, começando no dia 31 de Janeiro de 1933.

2.ª TURMA
Quartas-feiras - de 2 1/2 ás 5 horas, começando no dia 1 de Fevereiro de 1933.

★

2.º Curso para Donas de Casa
Consta de 10 aulas, uma por semana
Inscripção: 25$000, adiantadamente

1.ª TURMA
Terças-feiras - de 9 1/2 ás 11 1/2 horas, começando no dia 31 de Janeiro de 1933.

2.ª TURMA
Quintas-feiras - de 9 1/2 ás 11 1/2 horas, começando no dia 2 de Fevereiro de 1933.

3.ª TURMA
Sextas-feiras - de 9 1/2 ás 11 1/2 horas, começando no dia 3 de Fevereiro de 1933.

★

3.º Curso para Donas de Casa
Consta de 12 aulas, uma por semana
Inscripção: 15$000, adiantadamente

1.ª TURMA
Quintas-feiras - de 2 1/2 ás 5 horas, começando no dia 2 de Fevereiro de 1933.

2.ª TURMA
Sextas-Feiras - de 2 1/2 ás 5 horas, começando no dia 3 de Fevereiro de 1933.

★

MATRICULAS
a partir do dia 23 até o dia 30 de Janeiro de 1933 de 9 ás 12 horas e de 13 ás 16 horas.

DEPARTAMENTO DE ECONOMIA DOMESTICA
AGENCIA DA
Praça José de Alencar
Rua Marquez de Abrantes, 3
1.º andar
Telephone 5-2085

Furtou os anneis...

MAS FOI PRESO E ESTA' SENDO PROCESSADO

Ha varios dias, já, o encerador José Caetano da Silva esteve exercendo os misteres de sua profissão na casa n. 13 da rua Barão de Itaipú, no Andarahy, onde reside a sra. Noemia Bongéa Leão.

Logo após a sahida do lustrador, a moradora, isto é, a dona da casa, deu por falta de dous anneis sendo um de platina com uma perola, avaliado em 1:200$000, e outro de ouro, com as iniciaes M. S., estimado em 300$000.

Suspeitando de José da Silva, d. Noemia apresentou queixa á policia.

O larapio, porém, foi de uma infelicidade sem limites. Encontrou-se, hontem, com a lesada, que o apontou á um policial.

Detido, foi elle levado á delegacia do 16.º districto, onde, habilmente interrogado, confessou o furto das joias e o destino que dera ás mesmas.

Um dos anneis foi apprehendido em uma joalheria da rua V. do Rio Branco e o outro em casa de Gildo Mosela, á rua do Lavradio, 19, onde fôra vendido por 20$000.

O gatuno está sendo processado.

A PEDIDOS

O CASO DO CAFE'

A mania da mentira e o que se espera do sr. ministro da Fazenda

O sr. Muniz Freire conseguiu ver publicado no alto da 2ª pagina, do "Correio da Manhã", de 17 do corrente mez, um artigo com sua assignatura, no qual teve a ousadia inqualificavel de affirmar: **NÃO DEPENDO DO CONSELHO, NÃO TENHO CONTRATOS, NEM QUERO CONQUISTAL-OS.**

O sr. ministro da Fazenda teria lido essas h-nhas?

O sr. Muniz Freire, o abnegado e "insuspeito" defensor do sr. Roquette Pinto, **RECEBE MENSALMENTE** dos cofres do Conselho Nacional do Café o **ORDENADO** de **TRES CONTOS DE RE'IS.** E' funccionario da casa, figura o seu nome e a sua assignatura nos folhas de pagamento do pessoal, em quarto logar, embora sem attribuições definidas, sinecurista que apparece lá quando quer, intrigando não raro o funccionalismo sujeito a ponto e trabalha, dá uma prosa com os chefões, confabula com o sr. Nelson Muniz, e sae como e quando muito bem entende.

Por emquanto ficamos por aqui.

SINECURISTA.

A Neutralidade da Belgica na Grande Guerra

Entre as Memorias do Marechal Joffre e Um Artigo do Director da Secção Historica dos Archivos do Estado, em Berlim

O EMBAIXADOR FERDINAND PLETZER, EM CARTA AO "DIARIO CARIOCA", REBATE ALGUMAS AFFIRMAÇÕES DO DR. WOLFGANG FORSTER

Marechal Joffre

Do sr. Ferdinand Pletzer, embaixador da Belgica, recebemos a seguinte carta:

"Rio de Janeiro, 11 de janeiro de 1933 — Sr. director — No numero de 4 de dezembro do "Diario Carioca" foi publicado, sob o titulo "A Allemanha e a responsabilidade da Grande Guerra", um longo artigo que já tinha apparecido, com texto mais ou menos identico, no numero de 19 de novembro do **Deutsche Rio Zeitung**, onde elle era apresentado como tendo por autor o dr. Wolfang Forster, director da Secção Historica dos Archivos do Estado, em Berlim.

Não é de minha competencia rebater as asserções do autor relativas á intenção que elle empresta ao governo francez de ter querido pôr em duvida a mentalidade da Belgica, antes que ella não fosse violada pela Allemanha. Ao contrario, não posso deixar passar sem protesto a affirmação do doutor Folster, segundo a qual elle resultava de uma carta datada de 11 de janeiro de 1915, do ministro da Inglaterra em Bruxellas, "que no correr dessas entrevistas entre belgas e britannicos os representantes da Belgica terminaram por dizer que, no caso de uma invasão dos inglezes, não lhe seria fornecida nenhuma facilidade para suas operações militares e que a maxima concessão por parte da Belgica consistiria em não lhes oppôr uma resistencia activa." Como o sr. Folster, que é um historiador, póde emittir semelhante affirmação? Sir Francis Dieliers exprimiu-se, com effeito, da seguinte maneira: — "De minhas observações e de meus entendimentos com Bridge, conclui que, se nós agissemos antes que os allemães não tivessem effectivamente violado o sólo belga, ou em todo caso sem nos ter entendido com o governo belga ou sem haver sido convidados por elle, seriamos considerados como tendo violado a neutralidade da Belgica, e, consequentemente, como inimigos. Tal não seria, eu penso, o sentimento do povo e do exercito, mas o governo trataria nossas tropas como exercito inimigo, sem ir provavelmente até nos resistir activamente, mas não nos daria nenhum auxilio e não facilitaria nossas operações." Não ha, portanto, na carta do diplomata inglez, nenhuma declaração do governo belga: — Sir Francis se restringe a transmittir suas impressões, sem dizer que ellas reflectem a opinião de uma autoridade competente belga. E', além do mais, absolutamente inverosimil que o governo belga se tenha expressado como o escreve o dr. Folster. Este ultimo lembra, elle mesmo, que o general Joffre foi, a 27 de novembro de 1912, informado pelo general sir Henry Wilson, chefe da secção britannica das operações militares, o qual falou com o assentimento do ministro dos Negocios Estrangeiros inglez que "a Belgica ainda não havia feito sua escolha no caso de uma guerra entre a Allemanha e a Franç. Se a França fosse o primeiro paiz a invadir o territorio belga, a Belgica certamente marcharia ao lado da Allemanha." Vae dahi que o exercito belga não teria agido de outro modo se os invasores fossem inglezes. Das declarações do general Michel, ministro da Guerra, na época, muito longas para serem reproduzidas aqui, da mesma fórma que as trocas de vistas de antes da Guerra dos Estados Maiores inglez, francez e belga, como elles se manifestam nos documentos inglez e francez, publicados recentemente, attestam essa affirmação. Além disso, no correr da discussão, em 1913, da reorganização do exercito, o chefe do gabinete, sr. de Broqueville, declarou na Camara que o exercito belga estava dstinado "a fazer pender a balança em favor da potencia que não fosse a primeira a violar a neutralidade do territorio belga." Será necessario relembrar, apezar disso, que a Inglaterra perguntou em fins de julho de 1914, á França e á Allemanha se, em caso de guerra, ellas cumpririam as promessas feitas á Belgica, em 1839. A França tinha, a esta interrogação, dado uma resposta completamente satisfactoria e tomado novos compromissos para com a Belgica. A Allemanha, ao contrario, recusou responder. Ella estava com effeito decidida desde annos a fazer passar seu exercito pela Belgica e seu "ultimatum" se encontrava já em mãos de seu ministro em Bruxellas.

E' tambem inteiramente inexacto que o general Joffre tenha, antes de conhecer a intimação feita, a 2 de agosto de 1914, ás dezenove horas (vinte horas, de accôrdo com a hora allemã), tomado a decisão de enviar uma parte de suas tropas sobre o territorio belga. Na manhã desse dia, o governo francez tinha ainda (vêr a obra publicada pelo Grande Estado-Maior francez sob o titulo "Os exercitos francezes na Grande Guerra") ordenado, na fronteira belga, que elles tomassem precauções eguaes ás impostas, em 30 do julho, na fronteira allemã. O seguinte telegramma era dirigido ao general commandante da 1ª região: — "E' absolutamente necessario, devido ao estado diplomatico actual, não ter nenhum incidente sobre a fronteira franco-belga, bem como não se aproximar menos de 2 kilometros". A mesma recommendação formal era enviada ao general commandante do 2º corpo do exercito e uma ordem analoga, delimitando com precisão a linha geral a não ser transposta ao longo da fronteira belga, entre Mont St. Martin e Signy le Petit, era dada ao general commandante do corpo de cavallaria, assim como ao commandante do 2º corpo do exercito sobre o territorio no qual este corpo estava acampado. A's dezenove e meia horas (hora allemã), quer dizer, "antes de conhecer o ultimatum" entregue á Belgica, o general Joffre prescreveu, é verdade, a execução de variantes previstas no plano de concentração. Em vista de permittir ao 4º exercito de passar inteiro pelo norte de Verdun entre os 3º e 5º exercitos, as zonas de desembarque affectas ao 5º exercito foram mudadas para o norte e as zonas de desembarque do 4º exercito consequentemente modificadas. Mas, estas precauções não tinham absolutamente por fim fazer penetrar as tropas francezas na Belgica, antes que a neutralidade desta não tivesse sido violada pelos exercitos allemães — ellas foram provocadas pela noticia da invasão do Grão Ducado de Luxemburgo, desde a manhã de 2 de agosto, pelas forças imperiaes. O general Joffre não podia, nestas circumstancias, deixar de levar em conta que a penetração dos allemães no Grão Ducado fosse seguida de sua entrada na Belgica, tanto mais que a presença de elementos do 8º corpo allemão era assignalada na região de Malmedy. Esta probabilidade provocava evidentemente uma modificação no plano de concentração, transportando para o norte o centro de gravidade das forças do exercito francez. Nas suas memorias (Volume I, pagina 231), o marechal Joffre indica claramente que sua intenção não era fazer penetrar, desde este momento, na Belgica, um exercito francez, mas somente preparar-se para responder ao ataque que, pela Belgica, viria da Allemanha.

Fica por esta forma evidente que as conclusões do artigo do dr. Forster, que figuram no capitulo "O mysterio da variante franceza", são absolutamente destituidas de fundamento.

E' deploravel que ainda hoje, mais de dezoito annos depois dos acontecimentos, encontre-se alguem em presença de defensores deste ponto tendencioso, para não dizer em desaccôrdo com a verdade. Os que tinham, antes da Guerra, considerações pela sciencia historica allemã — e elles eram numerosos na Belgica — ficarão certamente decepcionados.

Elles não sabem tambem deixar de se lembrar que, interpellados por deputados socialistas, o secretario de Estado allemão para os Negocios Estrangeiros, sr. de Jagow, e o general de Heeringen, ministro da Guerra da Prussia, declararam, por quatro vezes, no decorrer da sessão de 29 de abril de 1913 da Commissão de Budget do Reichstag, que a Allemanha estava decidida a respeitar seus compromissos internacionaes para com a Belgica. Ora, desde longos annos já, a decisão estava tomada, neste momento, na Allemanha de usar — em caso de guerra — do solo belga, para esmagar, com mais probabilidades de exito, a França. Sabe-se tambem que, no principio da Guerra, a marcha da quasi totalidade das forças francezas estava orientada na direcção leste. Dahi vem que, durante a primeira metade do mez de agosto de 1914, as tropas belgas não receberam do lado francez nenhuma ajuda consequente.

Eu vos ficaria penhorado, sr. director, vendo acolhidas em vossas columnas, as considerações, um pouco longas sem duvida, que precedem. Somos, com effeito, particularmente sensiveis na Belgica á recriminação de termos faltado, antes da Guerra, para com os deveres da neutralidade, quando o governo belga foi sempre cioso — os agentes de serviços exteriores o sabem melhor que ninguem — de observar, em todas as circumstancias, esta neutralidade com um rigor intransigente.

Queira receber, eu vos peço, os meus agradecimentos antecipados e a segurança da minha mais distinguida consideração. — O embaixador da Belgica, Ferdinand Pletzer".

Reuniram-se as Principaes Figuras do Commercio de São Paulo

Medidas Que Serão Pleiteadas Junto ao Governo

S. PAULO, 20 (A.B.) — Reuniram-se na Associação Commercial os directores de todas as associações representativas do Commercio, Industria e Lavoura, tendo participado dessa reunião o sub-secretario da receita do Estado, representado pelo sr. Jayme de Castro Barbosa.

De commum accordo entre todos os presentes, deliberou-se propugnar: a reducção de vinte por cento nos impostos de exportação, inclusive nos cobrados sob a denominação de "taxas de expediente"; a alteração de 1$600 para 3$600 e de 4$500 para 10$000 dos preços limites para effeito da cobrança do imposto de exportação, respectivamente, dos farellos de trigo e caroços da lgodão; abolição dos impostos sobre juros de contas bancarias e commerciaes e sobre o valor das notas promissorias e letras de cambio, e sobre os termos de deposito em dinheiro entre particulares; reducção de noventa por cento na cobrança da taxa de expediente para o arroz, o feijão e o milho, a batatinha e outros legumes, emquanto os preços desses artigos não superarem essa taxação, a juizo do governo, extendendo-se este favor a outros artigos que sm a rducção não possam ser exportados, isenção da taxa de viação, para os mesmos artigos e nas mesmas condições; alteração do imposto sobre os fretes e certos artigos, segundo o ensinamentos da pratica e suggestõs das partes interessadas, a juizo do governo".

Combate á Lepra

Uma Campanha Que se Reclama em Portugal

LISBOA, 20 (Havas) — Varios jornaes, entre os quaes o "Diario de Noticias", fazem actualmente intensa campanha no sentido da organização, em condições efficientes, de um serviço de combate á lepra. Ao que asseveram os jornaes, existem presentemente em Portugal cerca de tres mil individuos atacados do mal de Hansen.

O "Seculo" noticia que em Cepoes, perto de Lamego, um individuo de nome Ernesto Pereira havia sido atacado por esse mal.

Gargaglione & Filho
ALFAIATES

A PEDIDOS

ACAUTELEM-SE O COMMERCIO E A INDUSTRIA CONTRA AS COMPANHIAS ESTRANGEIRAS QUE FAZEM SEGUROS NO BRASIL

Uma velha questão de seguros que ora revive com o desfecho judiciario que já é do dominio publico, pela publicidade que teve o Accordam unanime da Corte de Appellação, suggere-nos algumas considerações da maior valia para as classes conservadoras, qual seja a nenhuma garantia que taes Companhias offerecem no nosso paiz.

De facto, as Companhias de Seguros, aqui estabelecidas sob a fiscalização do Governo, dispõem apenas de um deposito de 200:000$000 no Thesouro Federal, em apolices da Divida Publica, o que equivale a cerca de 160:000$000. Com esse minguado deposito assumem riscos de milhares de contos de réis. Basta saber-se que o total de seguros no Brasil ultrapassa a vinte milhões de contos, e mais de metade dessa riqueza está sob a guarda de Companhias que, todas reunidas, têm menos de quatro mil contos em deposito no Thesouro, como unica garantia a esse formidavel risco.

Mas, ha detalhes verdadeiramente impressionantes dentro do caso em apreço. Uma das Companhias condemnadas que responde por quasi tres mil contos, tendo apenas o deposito de 160 contos no Thesouro, e um pequeno escriptorio em primeiro andar, cuja installação não attinge uma dezena de contos, essa Companhia mudou tres vezes os seus agentes no Brasil nos ultimos dezoito mezes, mostrando assim o quanto de inseguro é o seu criterio na escolha de seus representantes. O ultimo agente, moço ingenuo e incapaz, declara que a sua funcção aqui é promover negocios, arrecadar premios e canalizal-os para a sua Matriz em Londres. A agencia no Brasil é apenas, simplesmente, uma estação arrecadadora dos dominadores de além mar. Quanto á liquidações, não se entende com elle; o segurado que se dirija á Matriz, em Londres.

O nosso commercio, levado pela tradição e propaganda e por uma inexplicavel phobia ás nossas cousas, ainda colloca os seus seguros nessas emprezas, estrangeiras, aqui representadas por simples agentes, abandonando as Companhias Nacionaes que aqui têm sédes proprias, seus haveres, seus capitaes, propriedades, immoveis e cujos directores, radicados no paiz, tudo resolvem com discernimento e acatamento ás leis, sem a dependencia vergonhosa e colonial do arbitrio de individuos que, no estrangeiro, apenas conhecem o Brasil como um paiz de onde vem ouro dos incautos e desprevenidos.

Este regimen immoral é permittido sob as nossas leis, mas não póde ser acobertado pelas classes directamente interessadas, aquellas que têm de acautelar os seus haveres contra as surprezas do destino.

A Associação Commercial, em tempos, agitou-se em torno deste caso e o seu presidente teve attitude desassombrada em defeza da collectividade commercial.

A's classes commerciaes e industriaes cabe hoje mais do que nunca acautelarem-se contra taes companhias que aqui funccionam sem offerecer as necessarias garantias moraes e materiaes.

No momento de renovação nacional não póde o Governo continuar indifferente á sorte do trabalho, da producção e das riquezas do paiz, confiadas ingenuamente á guarda de Companhias que funccionam sob a sua fiscalização directa e que, entretanto, são "o conto do vigario official", como muito bem as classificou o brilhante tribuno Mauricio de Lacerda, ha dous annos.

Cr. A. P. Junior

A PEDIDOS

Instituto Mineiro do Café

Quem se der ao trabalho de chegar até ali, ao Instituto Mineiro do Café, encontrará, por lá, de vez em quando, o sr. Jacques Maciel, um moço que, pelos seus modos, pela sua apparencia, deixa a impressão de ser um provinciano simplorio. Mas, no fundo, não é tanto assim.

Membro da familia que ora detem nas mãos o cargo de interventor federal em Minas, hypotheticamente exercido pelo sr. Olegario Maciel, o sr. Jacques, na qualidade de sobrinho deses senhor seu tio, resolveu installar-se definitiva e confortavelmente na vida. Não ha muito, deu-lhe o "velho" o logar de director-presidente do Instituto Mineiro do Café. Ao que ouvimos dizer, a nomeação foi feita no dia de seu anniversario natalicio. Era, pois, o presente domestico, que o sr. Olegario mandava ao seu querido sobrinho e que representava, apenas, uma dadiva de cinco contos de réis por mez, fóra as outras vantagens consequentes.

Mas o sr. Jacques Maciel não ficou satisfeito. Quando a Republica Nova estava repartindo os cartorios, e foi aquelle "avança" vergonhoso de que toda a gente se lembra, elle, Jacques, foi dos primeiros a investir para o assalto a um dos Officios mais rendosos da Capital. Exhibindo a carta-patente que lhe garantia o privilegio na exploração industrial do parentesco que o prende em grau collateral ao velho Olegario, foi nomeado tabellião, e ahi está accumulando, com a renda do cartorio, os cinco contos de réis que recebe mensalmente do Instituto do Café. A Republica Nova prohibe as accumulações remuneradas, desde, porém, que o accumulador não seja parente ou amigo de qualquer figurão dos governos federal ou estadual. Assim, dentro dessa lei que foi feita sómente para "moralizar" a situação dos humildes e desprotegidos, e forçar o abandono de logares que os neo-dirigentes desejavam para outros protegidos seus, vive feliz, gozando os proventos de sua situação de presidente do Instituto Mineiro do Café e tabellião de rendoso Officio, tudo por obra e graça do tio Olegario, que a familia tem obrigado a fazer os mais tristes papeis deste mundo...

Depois de tudo isso, dizem que a Republica Nova não é filha da Republica Velha. Está-se vendo ..

(D'"A Esquerda", orgão official da ALLIANÇA LIBERAL, de 11-5-1931).

VIDA MUNDANA

FLORES...

A SRA. Julien Soutnerland chegou ao Rio, afim de organizar a representação do Brasil, na exposição de flores tropicaes que, pela terceira vez, terá logar na encantadora praia de Miami-Beach, nos Estados Unidos.

Não sabemos a quem se dirigirá mrs. Southerland para obter os mais lindos exemplares da flóra carioca, capazes de enaltecer, nesse torneio singular, a decantada fama dos nossos jardins.

Mas, no momento actual, em que "corbeilles" e "bouquets" passaram de méra demonstração de sympathia e respeito, á categoria de manifestações de sentimento esthetico, não é propriamente entre os floricultores que a illustre directora do prélio de Miami-Beach poderá encontrar a collaboração que deseja.

Porque, a orientar-se pela opinião — aliás acertadissima — de algum chacareiro, mrs. Julien está arriscada a levar para o seu paiz a mais perigosa e original das flores do tropico — a mulata — a cujo cheiro e calor não ha estufa que resista...

ANNIVERSARIOS

Fazem annos hoje:

As senhorinhas — Josephina Puget, Alice Sotero de Alencar, Elvira Rodrigues e Olympia Medeiros de Figueiredo.

As senhoras — Coralia Tavares, Doralice Cintra de Alencar, Sinesia Peixoto de Castro e Rubina dos Santos Vidal.

Os senhores — Dr. Alfredo Jorge de Carvalho Manoel Armando de Britto e, Clodoaldo Pereira de Vasoncellos, alto commerciante desta praça.

— Assignala a data de hoje o anniversario natalicio do dr. José Joaquim Trindade Filho, director do conceituado estabelecimento de ensino de Piedade, o Collegio Brasil.

— Professor Antonio Velloso — Transcorre hoje o anniversario natalicio desse illustre contabilista, que exerce com competencia invulgar as funcções de contador da Companhia "Veado".

O distincto anniversariante, que sob a sua excessiva modestia esconde um espirito profundamente culto e uma intelligencia de escól, é tambem um dos mais formosos expoentes dos cultores das sciencias hermeticas em nosso paiz.

Caracter impolluto, a serviço de um coração cheio de sentimentos altruisticos e, por isto mesmo, desfrutando de grandes e arraigadas sympathias nos nossos circulos sociaes, o professor Antonio Velloso terá, na data de hoje, mais uma opportunidade para receber as justas homenagens que lhe serão tributadas por seus inpumeros amigos e admiradores.

— Faz annos hoje um dos mais destacados elementos da nossa sociedade, a srta. Fernanda Nunes, filha do sr. Antonio Fernandes Nunes e de sua esposa sra. d. Aida Gonçalves.

NASCIMENTOS

Acha-se em festas o lar do sr. e sra. Hermenegildo Lins de Albuquerque, com o nascimento de uma interessante menina que receberá o nome de Hercilia.

FESTAS

O baile de Carnaval no Club de Regatas do Flamengo — Dentro as festas elegantes com que será commemorado o Carnaval carioca, o baile, que o Club de Regatas do Flamengo vae realizar, no mez de fevereiro, constituirá, sem duvida, a noite chic deste anno.

A exemplo do que tem acontecido nos annos anteriores, esse pomposo baile deixará, de certo, a mais grata lembrança aos flamengos, não só em vista do grande interesse manifestado pela Directoria neste sentido, mas principalmente pela esclarecida orientação de Luiz Segreto no Departamento Social do glorioso Club, a qual, por si só, já constitue uma garantia do exito completo dessa festividade, que será a primeira a se effectuar sob a gestão do operoso director.

— Botafogo F. C — Realiza-se hoje, no salão restaurante do Botafogo F. C. o annunciado saráo-dansante que o club offerece aos socios e suas familias e durante o qual será prestada uma homenagem do club alvinegro ao artista Raul Roulien. Essa reunião começará ás 22 horas, prolongando-se até 1 da madrugada, com o concurso de excellente orchestra. Os socios entrarão na fórma dos estatutos.

SOLENNIDADES

A administração da Colonia de Psychopatas realiza no proximo dia 28 do corrente a solenne inauguração dos melhoramentos introduzidos durante o exercicio de 1932.

Do programma constam varias solennidades.

MANIFESTAÇÕES

Major Bernardo de Oliveira — Em regosijo pela passagem do anniversario natalicio, do major Bernardo de Oliveira, antigo e estimado director de Contabilidade da secretaria do Ministerio da Viação, os seus auxiliares, amigos, collegas e jornalistas fizeram-lhe hontem, por occasião da chegada ao seu gabinete, uma justa manifestação de apreço, offerecendo-lhe por essa occasião uma linda "corbeille" de flores naturaes.

LUTO

MISSAS

D. Zelia de Hollanda Tavora — Será rezada depois de amanhã, ás 10 horas, no altar-mór da egreja de S. Francisco de Paula, missa de setimo dia, por alma da senhorinha Zelia de Hollanda Tavora, saudosa irmã do dr. Jayme Tavora, director de gabinete do ministro da Viação.

O Modelo :: do Dia ::

Original de Mme. CARVALHO. Directora do Lyceu Imperio — Desenho especial para o DIARIO CARIOCA

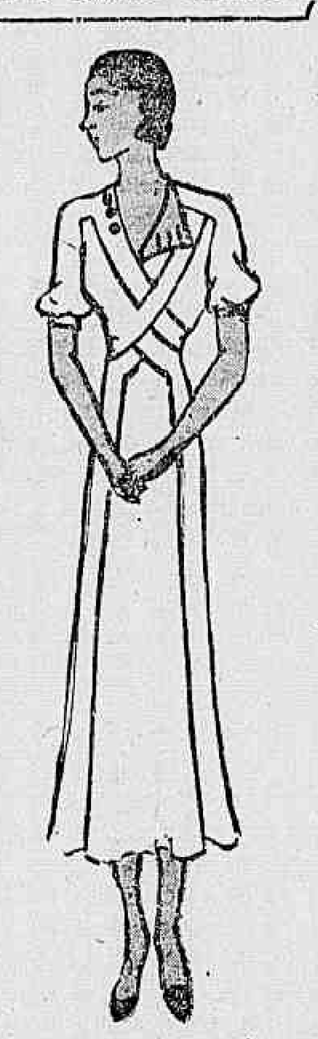

Vestido em "toile de soie" branco, em recortes. A blusa, num traspasse original, apresenta, de um lado, uma gollinha encarnada, guarnecida de casas embutidas.

Botões encarnados.

DUARTINA
para o estomago e calmante

A Bolivia Politica

Espera-se Uma Crise Parcial no Gabinete

LA PAZ, 20 (Havas) — Espera-se de um momento para outro uma crise parcial no ministerio. Ao que se annuncia, o ministro das Relações Exteriores, sr. Tamayo, pretende concorrer ás proximas eleições, para o que deveria deixar o governo.

Acabe com essas rugas usando
PO' DE ARROZ Roger Cheramy

"Arroz, Maria" segunda-feira no Eldorado

A Companhia Alda Garrido vae apresentar segunda-feira, no Eldorado uma nova peça de successo. Trata-se da revista "Arroz, Maria", verdadeiro repositorio de graça, espirito e coisas lindas.

Entre os numeros de exito garantido, podemos desde já apontar o quadro "Dá... dá...", de feição carnavalesca, cuja musica e cuja letra serão trauteadas e repetidas por toda a população do Rio no proximo Carnaval.

Entre os doze quadros de "Arroz, Maria", ha sketches estupendos, feeries lindissimas e musicas optima. Tudo capaz de contentar ao paladar mais exigente.

"Paiz do Contra", quinta-feira, no Carlos Gomes

Na quinta-feira, a "Companhia de Grandes Espectaculos Modernos", sob a direcção de Jardel Jercolis, apresentar-nos-á, em primeiras representações, a revista carnavalescas, "Paiz do Contra", 2 actos espirituosos e movimentados de autoria de Paulo Magalhães, peça que será a ultima da temporada de revistas no theatro Carlos Gomes, coroada de melhor exito artistico que se poderia desejar.

"Paiz do Contra" apresentar-nos-á novamente Pinto Filho, o querido actor comico que, durante a carreira das duas ultimas peças, esteve afastado do elenco de Jardel.

"Paiz do Contra" lançará os mais contagiantes sambas e marchas para o Carnaval de 1933, da autoria dos melhores compositores de musica carnavalesca carioca, a cargo de Aracy Costas, Oscarito Brenier, Vanise Meirelles e Julieta Valença.

O empresario M. Pinto ficará com o Trianon

O empresario M. Pinto está em negociações com o theatro Trianon para realizar ali uma temporada de theatro alegre elegante.

A Companhia é a mesma que está presentemente no Recreio, de São Paulo.

O cartaz do Alhambra até terça-feira

Carmen Dóra, que cantará o "Suzana" dos "Saltimbancos"

Hoje e amanhã, como de costume, será representada em matinée, ás 16 horas e á noite, a sensacional revista "Segura esta mulher" com que a Companhia do Alhambra, soltou em toda a cidade, o grito de Carnaval na rua.

Peça onde estão todas as musicas carnavalescas em voga este anno, a revista de Marques Porto, Ary Barroso e Velho Sobrinho, tem alcançado sucesso ruidoso, só não permanecendo mais tempo no cartaz devido á necessidade que tem a Companhia de fornecer repertorio para viajar.

Segunda-feira, depois de amanhã, não haverá espectaculos, para se proceder ao ensaio geral da linda opereta "Os Saltimbancos", com que, terça-feira será brindado o publico do Alhambra.

Trata-se da popular peça de Louis Gane e Maurice Ordenau, que é a historia sentimental da vida de um palhaço que se apaixonou por uma mulher que não gosta delle. Enredo banal, mas, que na opereta de Ordenau está destinado a commover pelo brilho com que está escripta a peça e pela interpretação que vae dar ao difficil papel o popular e grande Mesquitinha, seu criador na lingua portugueza.

"Suzane" a filha do director do Circo está a cargo de Carmen Dóra, nome que, na opereta, dispensa elogios. Manoel Pera é o "Malicorne", dono do Circo.

Itala Ferreira, vae, pela primeira vez fazer a "Marion", papel que lhe deve ir como uma luva, tal a vontade com que está a brilhante estrella, de vencer neste outro genero de theatro, no qual, por assim dizer, vae estrear.

Delorges Caminha é o interprete de "Pinguim" que terá um grande realce pelas qualidades artisticas do festejado actor.

Os outros papeis estão a cargo dos outros elementos do elenco, que ensaiam dia e noite com carinho desmedido a partitura e o poema de "Os Saltimbancos".

Abrilhantará as scenas da opereta, o incomparavel corpo de "girls" e "boys" dirigido por Delf e Leda.

panorama

ARY PAVÃO

O PROFESSOR Jimenez de Asua que tem enriquecido as letras juridicas hespanholas com a collaboração valiosa da sua cultura, acaba de realizar, na Casa do Povo, em Madrid, uma interessante conferencia, sobre o tratamento a ser dispensado, pela justiça, aos réos de delictos communs. A pena de morte, por exemplo, que alguns — felizmente pouquissimos — dos nossos actuaes reformadores, tentaram incluir entre os dispositivos da futura Constituição, julga o eminente jurisconsulto hespanhol, uma completa inutilidade, não só pelas observações que têm sido feitas em torno da mesma, como, talvez, por consideral-a o mais rapido e suave de todos os castigos. Realmente, á tortura indescriptivel de vinte ou trinta annos entre as grades de um carcere, deve ser preferivel o espectaculo impressionante daquelle minuto decisivo em que o condemnado, na maioria das vezes, não se encontra em condições de poder compreendel-o. A condemnação maior é sempre aquella que permanece, gerada pela duvida, na consciencia do julgador que proferiu a sentença... Para o professor Asua, são egualmente inuteis as penas de mais de dez annos, e, junto á reducção das mesmas, propõe que seja dado aos detentos o regimen de ferias periodicas, e que se lhes permitta visitar as familias e jamais perder o contacto com a sociedade... Em nossa terra, onde o habito de dar tiros e facadas passou a fazer parte integrante da vida de todo cidadão de mãos bofes, e onde as tripas alheias têm um valor muito secundario, deante da neurasthenia de qualquer valente que se preza, a adopção dessas idéas, viria trazer uma complicação de todos os diabos. Os nossos presidios são administrados e dirigidos por senhores da confiança immediata da politica do momento, e a Colonia Correccional é um logar em que até um monge benedictino se transformará, em poucos dias, em um salteador de estrada — justamente porque, onde devia existir um homem de capacidade juridica e social comprovada, ha um tenente de policia com uma escolta de armas embaladas. Sem a orientação de um espirito superior, as idéas admiraveis do professor Jimenez dariam, entre nós, os resultados mais absurdos possiveis... Imagine-se o moleque Pente Fino saindo da cadeia, em goso de ferias, e "afanando", pelo caminho, todas as gallinhas que encontrasse, para festejar o acontecimento, no seu ranchinho de D. Clara...

Só por isso; porque intelligencia e cultura não nos faltam, graças a Deus, para receber quaesquer manifestações do espirito moderno. Essas mesmas inovações agora lembradas pelo respeitavel jurista de Hespanha, já foram aqui postas em pratica, e em grão muito mais avançado, no Estado de Sergipe, quando era presidente do mesmo o coronel Manoel Dantas, ou Mané Caroço — como querem os opposicionistas da terra de Tobias Barreto. Foi no governo daquelle honrado varão que recebia os mais illustres visitantes, de calça branca, fraque preto e chinellos "cara de gato", que o systema penitenciario brasileiro soffreu um aperfeiçoamento completo.

Verificando que a verba destinada á alimentação dos presos, pesava demasiado no orçamento, o coronel Dantas ordenou aos carcereiros do interior que os detentos fossem trabalhar fóra, para que vivessem á propria custa. Apenas uma condição se lhes impunha; — voltar á cadeia, ás nove da noite, em ponto. Nos primeiros tempos, a coisa correu bem. Depois, surgiram os abusos, as farras, e, alguns condemnados que conheciam musica, começaram a fazer biscates, tocando nos bailes locaes, e chegando ao presidio quasi pela manhã. Communicado o facto ao governador, este não teve duvidas e baixou um novo decreto que dizia, mais ou menos, assim: "A partir de amanhã, o preso que chegar fóra da hora regulamentar, será obrigado a dormir na rua..."

THEATRO

NO theatro, infelizmente, predomina a ignorancia. Se existem elementos cultos, estudiosos e intelligentes, a maioria dos seus elementos, porém, é de criaturas que mal aprenderam as primeiras letras, apenas "desenham" o nome.

Contam-se coisas da vida dos bastidores do nosso theatro, que não se póde acreditar com facilidade fóra delle.

Ha tempos, fomos testemunhas de um facto que nos deixou attonitos. A "caixa" do Recreio, regorgitava de gente durante um ensaio. Artistas, "girls", escriptores e jornalistas. Um conhecido critico dirigiu-se a uma graciosa "girl" portugueza e lhe disse:

— Pequena: preciso fazer uma reclame tua no meu jornal. Mas, para isso é necessario que tragas amanhã um retrato bem moderno e que me forneça uns dados para eu poder fazer a tua biographia completa. E se despediram.

No dia seguinte, effectivamente, antes do ensaio, já a rapariga esperava o jornalista no jardim daquelle theatro, sentada no "banco dos amores" que é aquelle que fica em baixo do sapotizeiro.

E ao avistal-o correu, muito risonha e muito gentil, cumprimentou-o, abriu a bolsa e entregou-lhe, sem a menor ceremonia, um retratinho e um par de dados de marfim...

Como esta, eu vou contar dezenas.

J. L.

O theatro entre nós na opinião de Modesto de Souza

Modesto de Souza

DIARIO CARIOCA ouviu, em interessante palestra, o actor patricio Modesto de Souza, nome que tem apparecido, de tempos para cá, nos melhores elencos de comedia e de opereta ao lado de artistas de inconfundivel relevo.

Modesto de Souza que é um grande batalhador pelo nosso theatro assim nos falou;

— Comecei, ha muitos annos, a minha vida de theatro; em 1912. Posso dizer que frequentei a unica e verdadeira "escola dramatica", pois ingressei no theatro como "ponto", num legitimo "mambembe". Dahi para cá, tenho sido tudo: ponto, contra-regra, machinista, carpinteiro e tudo mais que se póde ser numa caixa de theatro. Tenho, como vê, o "curso" completo.

Não será necessario falar dos dissabores que tenho soffrido. Aliás, a carreira theatral é, talvez, a mais ingrata de quantas existem, apesar da attracção que exerce sobre nós. Posso dizer, por experiencia propria, que todos os que ingressam no theatro não o abandonam nunca mais.

Falando sobre a crise theatral, Modesto de Souza é de opinião que os theatros pequenos, nos bairros, solucionariam, em parte, a grande questão. De resto, os poderes publicos poderiam auxiliar muito.

— Actualmente, — diz elle — em que tudo se modifica e renova, em que tudo merece um bafejo official, não seria de mais desejar que a nossa pobre arte fosse olhada com mais carinho, pelos poderes publicos.

Pedimos ao artista que nos contasse um facto curioso, da sua vida de ribalta.

Depois de dar tratos á bola, o nosso entrevistado começou:

— Foi em 1915. Eu tinha poucos annos de theatro e estava num pequeno grupo que percorria o Norte. De uma feita, a troupe se preparava para sair de Princeza, a caminho de Patos. O nosso guia calculou em seis dias a viagem que era feita a cavallo, e foi para esse tempo que preparámos a nossa "bóia", visto que não teriamos onde comprar qualquer coisa durante a viagem. Partimos. Viajamos, sem nenhum accidente, durante seis dias, até que na manhã do setimo dia, nos vimos sem nenhum alimento e longe ainda de Patos algumas leguas. O guia calculára mal a duração da viagem. Imagine o nosso embaraço...

Por felicidade, encontrámos uma aldeiazinha onde procuramos o que comer e ração para os animaes. Mas a secca, que assolára aquella terra, tinha afugentado quasi todos os moradores do logarejo. Na unica casa, onde pudemos bater, fomos attendidos por uma moça que nos confessou, sem rodeios, que seria impossivel arranjar qualquer coisa, pelo facto de ser abastecerem, na feira semanal realizada em Patos, da quantidade restrictamente necessaria. A situação era angustiosa. Eram duas horas da tarde: nós não tinhamos tomado qualquer alimento e não tinhamos esperança de encontral-o.

Os pobres animaes caiam de fraqueza. E estavamos nós, desanimados, a olhar um para o outro, sentados na sala da tal casa, quando vi num pequeno quadro pendente da parede o retrato do padre Cicero, que a beatitude da dona da casa enfeitára de folhas de plantas e flores de papel. Vendo o retrato do padre a quem todo o povo do Norte deu a alcunha de "meu padrinho", eu disse, muito naturalmente, á actriz Esther Consetini, directora do nosso grupo: — "A senhora está vendo? Diz-se nesta terra que as pessoas daqui, quando vão a Jaboatão, não têm o que comer. Agora, quando chegarmos lá, vamos dizer a "meu padrinho" que, aqui, é que estamos passando fome".

Por essa altura, a dona da casa nos interpelou, interesada: "O senhor conhece "meu padrinho"?"

Senti como que um raio de luz, no negrume da minha fome. Lancei mão dos meus recursos de comediante, e respondi: "Nós viemos a mandado delle, minha senhora. Eu e aqui a irmã" — e apontei para a nossa directora, que vestia um guarda-pó de viagem, preto, muito comprido, que lhe dava um perfeito aspecto de irmã de caridade. E continuei com a farsa: "Estamos tomando os nomes dos moradores dessas aldeias, para depois, trazermos a todos, uma oração que "meu padrinho" fará, pedindo a Deus para pôr fim ao flagello da secca."

Para encurtar a historia, no fim de uma hora, nós haviamos almoçado fartamente, os animaes estavam reanimados e, depois de tomármos os nomes das familias ali residentes, a nossa viagem foi recomeçada, com grande satisfação daquella gente e, principalmente, nossa, que estariamos condemnados a peores agruras, se não fosse o accidente felicissimo do retrato do padre Cicero.

Modesto de Souza é natural do Estado de Alagoas, onde entrou para o theatro. Sua estréa, no Rio, se deu em 1925, no theatro Phenix, com a opereta de Samuel Campelo — "Aves de arribação".

Tem trabalhado na comedia, e na opereta; não toléra a revista. Prevê um grande e proveitoso movimento theatral, em 1933; acha que é mais feliz nos annos impares. Fez parte da Companhia de Oduvaldo Vianna e, actualmente, trabalha na Companhia Vicente Celestino. Chefiou, ha pouco tempo, um movimento pró-theatro nacional e, á frente de numeroso grupo de pessoas de theatro, entregou ao dr. Pedro Ernesto um memorial solicitando algumas medidas em favor da causa theatral, nada conseguindo, além de promessas, do digno interventor do Districto Federal.

A. RODRIGUES

O novo cartaz do Recreio

Está fazendo as suas despedidas no Recreio a revista interessantissima de Gastão Machado e R. Magalhães Junior "Abafa a banca!" que tanto agrado tem despertado entre os frequentadores do mais popular dos nossos theatros.

Segunda-feira, impreterivelmente deixará ella o cartaz, pois na noite seguinte dar-se-ão as primeiras representações de "Não me abandones", escripta de collaboração por De Chocolat e Tioysio Malah.

A nova revista é demasiado alegre, farta de episodios comicos e tem numeros de musica deliciosos. No seu desempenho intervirão Palitos, o excentrico dificilimo de ser imitado, Theo Braz, que consegue sem esforço o riso dos espectaculos, e Vicente Marchelli, que faz a sua estréa.

O grupo feminino com Ottilia Amorim á frente fará coisas que são verdadeiramente do outro mundo.

A Casa do Caboclo tem o Carnaval que o Rio não conhece

Como era o carnaval ha dez annos, quando os cordões ainda andavam pela rua, quando a festa que é tradiccionalmente popular ainda não havia emigrado para os salões elegantes?

Quantos, entre os cariocas, estarão em condições de responder a essa pergunta? Para isso é necessario que se conheça o velho Carnaval dos suburbios, aquelle Carnaval alegre festivo, cheio de vida simples, o Carnaval, em summa que o progresso e a civilização baniram da cidade para roça.

O commentario da noite

A actriz Sarah Nobre vae dar sua festa artistica no João Caetano com a peça "Gréve geral".

Quando leu esta noticia o actor Edmundo Maia commentou:

— Ella vae arranjar meios do publico fazer mesmo gréve e lá não ir.

CINEMA

VAMOS VER BREVE...

Bancroft que, antes de entrar para o cinema, foi figura de destaque nos theatros de Nova York, de muitos dos quaes foi tambem gerente acha que os argumentos fornecidos ao cinema são hoje de tão alto quilate que offerecem remuneração infallivel a quem quer os converta em producções para o theatro legitimo.

O "ecran" conquistou os melhores escriptores do paiz e as suas obras, em vez de apparecerem como romances, contos ou peças, apparecem sob a fórma de "scenarios" cinematographicos de mais subido valor.

Salteada de difficuldades quasi invenciveis ella deixava-se invadir pelo desespero, quando um millionario lhe fez a seguinte proposta: por que não se empregava ella como animadora de reuniões elegantes? Joven, linda, culta, amavel, dispunha de todas as virtudes que o mister exigia.

Na situação insustentavel em que se encontrava ella teve a attitude que circumstancias ineluctaveis impunham: aceitou.

A historia dessa formosa mocinha paga para fazer a alegria dos outros, serviu de motivo para "Entre Dois Fogos", film tocante que passará, depois de amanhã, na téla do Broadway.

A deliciosa Juan Bennett e o admiravel Ben Lyon são as figuras principaes.

O enredo de "Mãe" gyra em torno de uma dessas agitações populares tão frequentes na velha Russia, sob o domini oczarista, e que nascendo o mais das vezes, de uma "parede" de operarios, desfecham afinal em franca revolta, de caracter declaradamente politico. E' um vivo flagrante da vida moscovita de então.

Pudowkin, o extraordinario director sobre cujo merecimento nunca se diz o bastante, parece ter excedido nesse trabalho as suas "performances" anteriores.

Na disposição dos grandes conjuntos humanos, na tumultuaria movimentação das massas, e principalmente, na sua incomparavel arte em obter poderosas expressões para os sentimentos em jogo o grande "regisseur" de "Tempestade sobre a Asia" conseguiu em "Mãe" effeitos até agora desconhecidos e scenas culminantes que empolgam inteiramente as platéas.

A obra famosa de Maximo Gorki, que os leitores vão ver segunda-feira na téla do Eldorado se transformou, sob a sua direcção, numa formidavel obra nova, capaz de sobrepujar a composição literaria do insigne escriptor russo.

"Aprés l'Amour" é um film repassado da poesia. E' fino e espiritual. Humano e convincente.

Elle focaliza um episdoio da vida. Uma historia que certamente se tem repetido muitas vezes, e para tornal-a mais bella e mais emocionante, a arte suggestiva de Gaby Morlay e Victor Francen, augmenta a sua sentimentalidade.

"Aprés l'Amour", da peça de Pierre Wolf e H. Duvernois tem um romance inspirado num amor profundo, não o amor paixão, loucura, mas o amor sentimento o amor ternura.

As suas scenas se succedem naturalmente num crescendo de belleza e emoção.

Depois de amanhã, o publico accorrerá ao Pathé Palacio, para apreciar e julgal-a.

Invariavelmente, cada anno, nesta data, as attenções do publico são concentradas para as promessas que lhe são feitas pelos grandes productores cinematographicos.

Toda a gente sabe que a temporada só se reconhece iniciada, virtualmente, decorrido o triduo carnavalesco.

Este anno, os tres dias da loucura registram-se exactamente nos tres derradeiros do mez de fevereiro proximo.

Só em março os grandes films serão dados a conhecer no nosso publico

Todas as explicações preliminares, feitas acima, servem apenas de preambulo para orientar ao leitor que a United Artists já se interessa, desde este momento, em arregimentar forças, equilibrando-as, pondo-as em prova de treino para servir-lhe logo em março, suas esperadas producções, que o nosso publico recebe sempre depois de grande espectactiva.

Este anno, a United" — que vae distribuir tambem as producções "Columbia Pictures" e a "British & Dominions Film Cº. Ltda.", — vem de fechar contrato com a Companhia Brasileira de Cinemas, que lhe confiou o Gloria para primeiro exhibidor permanente de todas as suas pelliculas.

O Gloria — que foi, na entrada da United em nosso paiz, a casa onde se registraram os seus primeiros grandes triumphos, por Douglas, Mary Pickford, Chaplin, etc. — voltará a ser, portanto o reducto da United podendo assim dizer-se que, bem entendido, neste caso, mais uma vez "o bom filho a casa volta..."

Buster Keaton de sociedade com Jimmy Durante e Jackie Cooper...

Buster Keaton, sim...

Uma das grandes sensações de Hollywood no momento é a sociedade que ali se acaba de formar, solennemente ajustada nos studios da Metro Goldwyn Mayer: Buster Keaton, Jimmy Durante e o pirralho Jackie Cooper são socios agora, socios num film que promette bater "records" sobre "records"...

O film é "Buddies", que se ultima nos studios da marca do Leão. Nelle, Keaton Durante e Cooper dividem por egual as responsabilidades e as honras. Socios em perfeita harmonia de vistas, entendem-se ás maravilhas e quem mais contente está com isso é o director Edward Sedgwick, que vê em "Buddies", o melhor dos seus fiums.

"Buddies" será uma das estréas mais importantes da Metro em 1933. De Buster Keaton e Jimmy Durante — o que quer dizer, sem Jackie Cooper — teremos antes de "Buddies", entretanto — "Pernas de Perfil" (Speak Easily), optimo pretexto para que vejamos Buster Keaton mettido na pelle de um empresario das arabias e Jimmy Durante e o seu Nariz & Cia. como ensaiador de ultima classe...

Por falar em Jimmy Durante: sabiam que elle vae reapparecer, no Gloria, segunda-feira, ao lado de Marion Davies, Billie Dove, Robert Montgomery e Zasu Pitts em "A Princeza da Broadway"?

Pois é: vae mexer novamente com o irrepreensivel perfil de John Barrymore...

O Club dos Fenianos inaugurou, hontem, o seu barracão — O 33.° anniversario do "Centro Gallego" — O 11.° anniversario dos "Parasitas de Ramos"" — Outras festas que se realizarão hoje — Walfrido Silva é o "bacharel" entrevistado hoje pelo DIARIO CARIOCA

Ouvindo os "Bachareis" do Samba

"CHEGOU A TURMA BOA", DIZ O WALFRIDO SILVA, SAMBA QUE QUER "ABAFAR A BANCA" NO CARNAVAL

Walfrido Silva nasceu em Botafogo, o bairro onde o samba tem uma multidão de adeptos de todas as cores.

Sempre frequentou a roda de sambas. Toca bateria ha quinze annos.

Ha muito tempo vem produ-

Walfrido Silva, um compositor novo que promette muito

zindo algumas "coizinhas", na intimidade.

Em 1931, foi que lançou a sua primeira marcha "Doquinha".

Do outro lado do disco ficou a marcha "Isola". Foi uma dupla que fez successo. Walfrido estreou com o pé direito no radio, no disco e no piano. Grande edição. Em todo canto da cidade se ouvia:

Doquinha
Doquinha
Deixa-me beijar
Esta boquinha. Bis

A seguir, lançou o samba "Jurei me vingar", com o seguinte côro:

Jurei me vingar
Jurei me vingar
Vou abandonar
O teu "chateau" (chatô)
Ora se vou...
Has de chorar
Has de chorar
Tu não arranjas
Outro homem como sou
(Bem certo estou).

Escreveu ainda "Não Posso Mais".

E' um samba que Vanize Meirelles criou com Oscarito, na revista "Não é boato", no Theatro Recreio.

Para este anno, Walfrido Silva escreveu "Chegou a turma boa", criado em disco "Columbia", pela querida cantora Carmen Miranda e cantada com grande successo pela actriz Ottilia Amorim, na revista "Boas Festas", no Theatro Recreio. Este samba foi lançado, com felicidade, no concurso da Radio Philipps, cantando o autor o seguinte estribilho:

Chegou Yáyá!
Chegou Yêyô!
A turma que tem alegria
P'ra dar e vender
A turma da que vem p'ra orgia
Para dar prazer Bis.

De parceria com Gadé, escreveu a marcha "Escuta aqui", que, diz o Walfrido, é "p'ra lá de bôa".

E' um elemento novo na roda de "bachareis" do samba que faz orgulho na turma. Vence com esforço e alegria. Tem bóssa. Tem valor.

DENTRO DO FOGO

Começamos a interrogar o nosso entrevistado. Entramos no questionario costumeiro porque passam todos os "bachareis" do samba.

Walfrido falou:

— Eu conheço algumas composições Noel Rosa, que ainda "estão na Chave". Quando apparecerem, vae ser um caso muito sério abafam a banca.

— Os utores que mis pre.L3 Os autores que mais aprecio? Vou dar tres nomes. Tres vultos populares no Rio. Orestes Barbosa, nas canções. Noel Rosa e Benedicto Lacerda, nos sambas. São os tres que estão no cartaz. E' a "trinca".

Das coisas que tenho feito, gosto mais de "Jurei me vingar", a sua melodia me fala á alma.

Quero falar ainda sobre os successos de 1933. Se depender de originalidade e humorismo, deve ganhar "Trem Blindado", de João de Barros, criação de Almirante e Trio T. B. T. e "Moreninha da Praia", do mesmo autor e tambem criada pelo Trio.

Acredito que a minha musica "Chegou a turma boa", tambem fará grande successo no Carnaval.

Walfrido Silva estava com um pouco de pressa, levantou-se. Estava terminada a nossa conversa. Walfrido retirou-se, depois de cumprimentar o nosso secretario pelo concurso que DIARIO CARIOCA vem controlando para a Radio Philipps.

FENIANOS

O terceiro dia do "Você Vae..."

Como hontem, o "Poleiro" viverá na noite de hoje, horas de intenso enthusiasmo, com o pyramidal baile á fantasia que o grupo "Você Vae" effectuará, em continuação á série iniciada dia 18 e que só terá fim com o grandioso baile de victoria que a directoria realizará na segunda-feira, com um monumental banquete.

Esfusiante banda militar acalentará as dansas, que terão curso assás movimentado e folionico.

Amanhã, continúa o brinquedo com um succulento mastigo.

CONGRESSO DOS FENIANOS

As festanças de hoje e amanhã

O "Senado" estará, hoje, em actividade, com uma reunião... fuzarqueira, que por certo terá a presença de todos os "politicos" do benjamin dos grandes clubs.

Amanhã, tambem haverá "fandangologia" que como a de hoje é promovida pelo novel e aguerrido grupo Você não vae uma organização composta dos mais incorrigiveis foliões.

Para maior desenvolvimento das festas, será servido amanhã, aos convivas, um lauto "grude" ao som de esplendida banda de musica militar e de uma esfusiante orchestra.

Na reunião effectuada ante-hontem, no "Senado", ficou resolvido que no proximo dia 25 seria inaugurado o seu barracão, que ficará situado na rua Santo Christo n. 148 e 150.

A Commissão de Carnaval ficou assim constituida: Miguel Borreiro Cavanellas, Perfecto Vidal e Vidal, Eurico Bugarin, Antonio Alvaro Affonso e João Luiz Pereira.

CENTRO GALLEGO

Nos seus amplos salões, á rua do Rezende n. 65, realiza-se hoje um grandioso baile commemorativo ao 33.° anniversario de fundação da brilhante aggremiação.

Quem conhece o crescente progresso do Centro Gallego não póde deixar de rejubilar-se com a data que transcorre hoje, numa apotheose brilhantissima para os distinctos membros da novel directoria que festeja com a maxima solemnidade o transcurso de mais uma etapa no scenario da sua phase social.

A festa de hoje terá inicio ás 21 horas e 30 minutos, precedida de uma sessão solemne sob a presidencia do sr. Encarregado de Negocios da Hespanha, e com assistencia das altas autoridades e pessoas gradas.

Será orador official o senhor Rego Diego Paz Ares, que fará o historico desta benemerita aggremiação.

Para receber a imprensa foi designado a seguinte commissão: Antonio Gonzalez e Celso Rodrigues Lopes.

BOLA PRETA

A homenagem de hoje a Raphael Logullo e a de amanhã aos "Anginhos"

"Fala-baixo" e "Gengiva", dous remarcados foliões da "Bola", continuam em franca actividade para os monumentaes fandangos de hoje e amanhã, em homenagem ao conceituado artista Raphael Logullo e ao "Cordão dos Anginhos", victoriosa organização folionica filiada aos Tenentes do Diabo.

Os bolas e as encantadoras bolinhas offerecerão, amanhã, uma feijoada pra-la-de-bôa... acompanhada do indispensavel liquido escorregadio...

CLUB GYMNASTICO PORTUGUEZ

O nosso victorioso patricio Roul Roulien, que elevou em Hollywood o nome do Brasil, será homenageado, amanhã, nesta selecta agremiação.

A orchestra typica "Gentile" e o afamado conjuncto regional "Guarda Velha" abrilhantarão o sarau, que foi denomindo "sorvete-tango".

E' indescriptivel o enthusiasmo que reina entre os associados do Gymnastico por tão merecida demonstração de sympathia ao victorioso artista.

O inicio será ás 17 horas e terminará ás ultimas horas da noite.

O novo "astro" cinematographico, gentilmente convidado, prometteu comparecer á essa festividade, á qual, por certo, levará ao salão luxuoso e elegante da rua Buenos Aires um grande numero de "fans" do querido patricio.

EDEN CLUB

As grandes festas de hoje, em regosijo ao seu reapparecimento

Euripedes Capellani figura de destaque no Eden Club

O sympathico Eden, que durante muito tempo permaneceu dormindo sobre os seus louros colhidos, vem de dar a nota chic da semana, reabrindo hoje, ás 21 horas, os seus vastos e sumptuosos salões, á rua Haddock Lobo, 142, realizando ali a sua magnificente festa de "reentrée" nas lides recreativas e carnavalescas da cidade.

A julgar pelo conceito de que sempre gosou o Eden Club e os seus actuaes directores, srs. Henrique Candido de Souza, presidente; J. Pereira, thesoureiro; Aristides Lima, secretario; a festa de hoje será um verdadeiro acontecimento.

Os salões apresentar-se-ão ricamente engalanados, providos de feérica e artistica illuminação.

As dansas serão impulsionadas por duas excellentes jazz-bands, que farão a delicia dos dansarinos, alternativamente, executando o seu fino e escolhido repertorio.

O traje, embora não seja exigido o de rigor, será preferido o branco completo, para os cavalheiros e para as damas "toilette" de baile.

LYRIO CLUB DE BOTAFOGO

Um grupo de recreativistas do bairro das Laranjeiras prestará, hoje, uma significativa homenagem aos componentes da harmoniosa jazz "Amor e Arte" na pessoa do seu director, Frederico Tessari.

Esta demonstração de sympathia, que será effectuada no salão do querido club de Oscar Hallier, gentilmente cedido pela sua directoria, terá um transcurso animado e concorrido.

O musicista homenageado e os seus companheiros, que gosam de justo prestigio nos circulos musicaes e recreativos da zona sul, podem fazer convergir — e isto se dará — para o confortavel salão da agremiação da rua S. Clemente uma farta porção de seus amigos e admiradores, que lhe irão levar a sua solidariedade e demonstração de estima nessa festa que elles são justamente merecedores.

Norival Goulart, director e membro da Commissão de Carnaval do bloco "Respeita as Caras"

QUEM FALA DE NO'S TEM PAIXÃO

A festa de hoje em louvor a São Sebastião

Os foliões exilados no "Almirantado" renderão hoje, á noite, nos sumptuosos salões do querido rancho do Estacio de Sá, "Quem Fala de Nós Tem Paixão", graças ao glorioso martyr São Sebastião, com uma monumental festa dansante, ao som da afamada Carlinhos-Jazz. Gervasio, Raphael, Miguel Rosa, Capellani e muitos outros farão as honras da memoravel noite que será vivida hoje, nas dependencias do "Quem Fala de Nós".

Galdino Barreto, o veterano folião do Estacio de Sá, e um dos proceres do "Almirantado", lá estará, contemplando aquella lendaria gruta, que tanto realce emprestam ao refugio carnavalesco dos foliões da velha-guarda.

Emfim, a festa de hoje será por certo mais uma victoria colhida pelos officiaes generaes do carnaval no Estacio de Sá.

PENHA CLUB

Com a engraçadissima comedia "Nosso amigo, coronel Nestor", do nosso companheiro Jota Efegê, será inaugurada, domingo proximo, 29 do corrente, a secção theatral deste antigo club leopoldinense.

A peça, que está sendo ensaiada pelo provecto amador J. Jacarandá, subirá á scena com scenarios novos e rigorosa montagem.

Tomam parte na representação, além desse amador, mais os seguintes: Abilio Moraes, Seraes e Amelia Jacarandá, Sebastião de Abreu, Guiomar Mo-

O espectaculo será iniciado ás 20 1|2 horas, finalisando com um attrahente acto de variedades, em que intervirão diversos amadores de renome.

FOLIÕES DO ESTACIO

O seu primeiro ensaio carnavalesco

Os queridos "Foliões do Estacio", o veterano gremio carnavalesco da rua S. Frederico, inicia amanhã, ás 14 horas, o seu primeiro ensaio carnavalesco.

Ao toque de reunir dos foliões, accorreram nada menos de 33 adorosas adeptas do bloco do Bilu', o que demonstra a pujança destes carnavalescos de escól que não medem sacrificios afim de demonstrar o valor folionico do pittoresco bairro do Estacio de Sá.

O QUE E' BOM IMPÕE-SE
E o povo bem sabe que assim é, impondo o consumo e exigindo em toda a parte só
LUZITANIA
O melhor de todos os Cafés

ALLIANÇA CLUB

A festa de hoje e o baile de amanhã

José Duarte Carquelja, "Lampeão", que hoje promove grandiosa festa no Alliança Club

E' hoje que o novel bloco "Quem é bom não se mistura", realiza a sua esperada festa inaugural, com o concurso da jazz "Guanabara".

Amanhã, independente do grande baile em homenagem aos seus frequentadores, será inaugurado o retrato do saudoso Julio Mendes, "Vampiro".

VOLANTES CARIOCAS

A grande festa de hoje patrocinada pela "Turma Agora Somos Nós"

A valorosa turma "Agora Somos Nós", filiada aos denodados "Volantes Cariocas", realizam hoje, nos maravilhosos salões da rua Riachuelo, um monumental baile, que muito contribuirá para augmentar mais ainda o bom conceito de que gosam os esforçados componentes da "Turma Agora Somos Nós", hoje em festas.

Os salões do "Volantes" apresentar-se-ão artisticamente engalanados, dando um aspecto de verdadeiro eden de alegria e conforto.

As dansas, que promettem ser bem movimentadas, serão impulsionadas desde ás 22 horas, aos primeiros raios solares de domingo, por uma excellente jazz-band.

CADA ANNO SAE MELHOR

O ensaio de hoje

Este futuroso bloco, que defende as tradições do morro de S. Carlos, realiza hoje, ás 21 horas, um rigoroso ensaio de sua embaixada carnavalesca.

A embaixada do "Cada Anno" está afiada, fazendo crêr que este anno o morro de São Carlos não perde para ninguem, assim nos disse o esforçado "Bicho Novo", 1° mestre de sala desta "escola".

Lá estaremos, para assistir de perto a animação dos carnavalescos da "caixa dagua".

NÃO SE RIA, "SEU" SAIÃO

Promette fazer um "successão" nas batalhas de confetti a se realizarem nos suburbios, este novel grupo que os foliões de Inhauma acabam de fundar.

O seu titulo suggestivo e "invocante" é a garantia da fibra destes moços que o idealizaram.

Por certo, o "seu" Saião ha de se conter, ha de reter, embora a custo, a risada que está quasi explodindo.

VOCÊ ME ACABA

Oscar Veiga, o maioral dessa sympathica agremiação dos suburbios da Central do Brasil, achou por bem organizar para hoje uma grandiosa "pagodeira".

Para que a festividade resulte de uma grandiosidade perfeita e completa, estará presente a harmoniosa jazz do musicista E. Castro, que não dará treguas aos convidados e "habitués" do victorioso rancho.

LUZITANO SPORT CLUB

A reunião realizada quinta-feira ultima foi bastante concorrida e animada.

O elemento feminino, que sempre prima em todas as festas do tricolor da Penha-Circular, compareceu "in-totum" e, com o concurso da optima jazz da casa, trouxe os seus socios e convivas na mais intensa alegria.

Para domingo, amanhã, já está organizada uma attraente domingueira, cujo inicio está marcada para ás 2 0horas.

No proximo mez de fevereiro começa a serie de festas carnavalescas que a directoria está organizando para iniciar a temporada momistica no gremio sportivo e de recreio da rua Lobo Junoir.

Usar é gostar
PO' DE ARROZ Roger Cheramy

PARASITAS DE RAMOS

Completou hontem o seu undecimo anniversario de fundação o querido rancho leopoldinense.

Fundado em 20 de janeiro de 1922, á rua das Missões n. 318, casa 3, hoje 57, em Ramos, iniciado pelos srs. Ernani de Souza Cosino, Arthur de Souza Coelho, Alvaro Dias, Francellino Manoel Victorino (fallecido), Gabriel Daniel Figueira (fallecido), Manoel, Ernesto, Gentil de Souza Coelho, Argemiro Maia, Flausino de Souza Coelho.

São seus socios fundadores os seguintes: Manoel Messias Bomfim, João Riveiro, Albano Ayres de Figueiredo, José Rodrigues, José Marques da Silva, João Constancio, Pedro Castellucci, Adolpho Marques da Silva (fallecido), Antonio Brito, Elpidio de Souza Cunha (fallecido), Alberto de Souza Coelho, Alberto Costa e Mario Autino.

O Parasitas de Ramos tem seu passado glorioso, assim é que já organizou dez carnavaes externos, a saber:

1922 — Homenagem aos Clubs de Football da zona leopoldinense; 1921 — A Mythologia. 1923 — Universo. 1925 — Visconde de Ouro Preto — Primeira procissão em Minas, 1870. 1926 — Jardim de Eça de Queiroz. 1927 — Fundação de Roma. 1928 — Gloria á Engenharia Brasileira — Homenagem ao exmo. sr. dr. Paulo de Frontin — "Agua em seis dias". 1929 — Recordação do passado de nossa terra. (Escravidão). 1930 — O mundo infernal. 1931 — Não saiu. 1932 — Deuses sob Olympicos.

Como se vê, a victoriosa agremiação do seu inicio vem fazendo carnaval externo e sempre progredindo.

Para commemorar essa data tão grandiosa quão grata para o nosso carnaval pequeno, haverá hoje um grande baile precedido de grandiosa sessão solemne e inauguração do novo pavilhão social.

AMANTES DAS FLORES

Os sarãos dansantes de hoje e amanhã

Novamente hoje e amanhã, haverá dansas, na procurada "Cesta", do largo do Machado, com a realização de dois formidaveis bailes, abrilhantados por um esplendido conjuncto.

Nicodemos, o operoso director-presidente da "Cesta", continúa desenvolvendo esforços, no sentido de dar á grandiosa festa que realizará breve, um cunho de esplendido deslumbramento.

ELITE CLUB

A festa que o victorioso alvi-verde realizou para commemorar a data da fundação da cidade, foi de um brilhantismo inexcedivel.

A's 9 horas, na egreja de Santo Antonio dos Pobres, teve logar á missa em louvor ao glorioso martyr, com uma assistencia farta e selecta.

Mais tarde, ás 13 horas, na séde do Elite serviu-se então o almoço que a directoria offereceu á imprensa e aos seus consocios.

O agape transcorreu na maior cordialidade fazendo uso da palavra diversos oradores que, com palavras elogiosas e incentivadas, saudaram o Elite Club e o seu popular presidente Julio Simões.

Após, sairam em passeata, numa visita de felicitações ás co-irmãs dos suburbios, o batalhão elitiano, no seu vistoso e elegante "toilette" verde-alface..

De volta, iniciou-se o grandioso baile ao som duma jazz, muito animada que só terminou ás primeiras horas da madrugada.

A festividade do Elite em louvor ao se upatrono e da cidade do Rio de Janeiro, foi, como se vê, uma das grandes datas do gremio da praça da Republica.

Gargaglione & Filho
ALFAIATES

Banco dos Funccionarios Publicos
RUA DO CARMO, 59 — (Séde propria)

CAPITAL	10.000:000$000
RESERVAS	502:175$138

CARTEIRA COMMERCIAL

Caução de titulos de real valor — Hypothecas com amortizações mensaes — Desconto de contas do Governo — Antichreses.

TAXAS PARA DEPOSITOS

C|c Limitada (Maximo 10:000$000) .... 5 %

PRAZO FIXO — (Illimitados)

6 mezes..	6 %
9 mezes..	7 ½
12 mezes..	8 ½
12 mezes c|renda mensal	8 %

PARA OS ACCIONISTAS MAIS ½ %

O Banco offerece aos depositantes inteira garantia, o dinheiro entregue á sua guarda é empregado em emprestimos aos funccionarios publicos federaes, com assistencia do governo e cuja cobrança é por este effectuada por intermedio das suas repartições, em consignações mensaes que constituem deposito publico.

Democraticos

A data anniversaria dos "carapicús" teve uma solennização grandiosa e festiva.

Ante-hontem foi feita a entrega dos titulos de benemerencia e honra aos drs. Pedro Ernesto e Amaral Peixoto.

Esta solennidad,e que se effectuou no gabinete do interventor do Districto, teve a abrilhantal-a a palavra fluente do prestigioso carnavalesco Ernesto Ribeiro, que, offertando as dignificações que estes senhores vinham de merecer, produziu uma brilhante oração, sendo fartamente applaudido pelos assistentes.

Seguiu-se com a palavra o estimado baeta Horacio Dantas, "Bicohyba" e, tão eloquente quanto o seu antecessor, apresentou em nome dos Tenentes do Diabo as felicitações do co-irmão alvi-negro, hypothecandolhe a sua solidariedade.

Nova salva de palmas cobriu as palavras do popular folião e, depois de uma pequena pausa, o dr. Pedro Ernesto disse da satisfação que experimentava ao ser distinguido por tão victorioso club.

A' noite, s. exa. e o seu secretario visitaram o "castello", sendo recebido por todos os directores e, na companhia destes percorreu as suas dependencias, trazendo optima impressão.

Os diplomas offertados aos novos socios destacados do Democraticos, foram confeccionados pelo consagrado artista Hippolito Colomb, e são bem dois lavores desse mestre do pincel.

ARREPIADOS

Os bailes de hoje e de amanhã

Nos confortaveis salões do victorioso rancho da rua das Laranjeiras, serão effectuados hoje e amanhã, dois formidaveis bailes a fantasia, que deverão alcançar successo sem precedentes.

As dansas, serão movimentadas por magnifica orchestra, dirigida pelo maestro Frederico Tessari que executará vasto e apreciado repertorio, cheio de destacados numeros carnavalescos.

Distribuidores
DAVID & CIA.

GREMIO DAS SEMPRE VIVAS

Este gremio filiado ao Lyrio Club de Botafogo, festejará domingo, 22 do corrente, com uma grandiosa "matinée" o anniversario da graciosa senhorinha Maria Anacleto (Ignez).

A presidente do gremio, senhorinha Maria Joaquina, coadjuvada pelas suas collegas de directoria, estão preparando innumeras surpresas á querida anniversariante, que terá occasião de vêr quanto é bemquista no meio recreativo de Botafogo.

Batalhas de Confetti

Hoje e amanhã — Na Villa Rozaly, em S. João de Merity.

Dia 22 — Rua Campos Salles.

Dia 28 — Rua do Rezende.

Dia 4 de fevereiro — Rua Barão de Ubá.

Dias 4 e 5 — Rua D. Zulmira.

Dia 5 — Viscondessa de Pirassinunga e Senhor de Mattosinhos.

Dia 8 — Rua Costa Lobo.

Dia 11 — Rua Barão de Iguatemy.

Dias 11 e 12 — Rua Santa Luiza.

Dia 15 — Rua Justiniano da Rocha.

Dia 15 — Rua Dom Carlos, até o Largo da Cancella.

Hoje — Na rua Torres de Oliveira, na Piedade — 2 coretos e 2 bandas de musicas militares organisada pelo velho folião Cascatinha.

DUAS POR DIA

A missa que o C. C. C. C. realizou hontem na egreja de S. Francisco de Paula esteve muito concorrida.

O convidado chegava á porta do templo, encontrava um "caico" e uma "canôa" que o conduzia á nave...

Ha um samba intitulado "Roda morena". O K. Tedratico, quando leu isso num matutino, perguntou ao Marron:

— O' menino, essa morena será o K. Rapeta?!

(Continua na 10ª pag.)

DIARIO CARIOCA

Redacção, administração e officinas
PRAÇA TIRADENTES 77

Director-Redactor-Chefe
HORACIO DE CARVALHO JUNIOR

Director-Thesoureiro
J. S. MARTINS GUIMARAES

Redactor-Secretario
DANTON JOBIM

EXPEDIENTE:

Endereço telegraphico: DIARIO CARIOCA
Telephones: — Direcção: 2-3018; Administração: 2-3023; Redacção: 2-1559; Officinas: 2-0824.

ASSIGNATURAS:

Para o Brasil: Anno 50$000; Semestre 30$000. Para o exterior: Anno 80$000; Semestre 45$000.
VENDA AVULSA: Capital 100 réis — Interior 200 réis. Aos domingos: 200 réis.

São cobradores autorizados os srs. Lourenço Amaral e J. L. de Carvalho.

SUCCURSAL EM S. PAULO:
Director: José Armando Affonseca — Rua Treze de Dezembro 14 - 4º andar — Salas 4 e 5. Tel. 2-6398

CORRESPONDENCIA:
Toda a correspondencia com valores ou sobre assumptos que entendam com assignaturas remessas do jornal publicidade retribuida e outros de interesse da administração deve ser dirigida ao gerente do DIARIO CARIOCA.

O Director-Presidente da S. A. DIARIO CARIOCA estará diariamente neste jornal das 14 ás 16 e das 22 ás 24 horas, e o Director-Thesoureiro das 9 1|2 ás 12 hs. e das 16 ás 18 1|2 horas.

Communicamos aos nossos annunciantes que o sr. Julião Monteiro é agente autorizado deste jornal.
A GERENCIA.

O CAFE' NA FRANÇA

A França é o primeiro cliente europeu do café brasileiro, que vae ser submettido agora ao "contingenciamento". E força é reconhecer que o saldo a nosso favor, todos os annos, é enorme na balança commercial franco-brasileira.

Mas a tendencia é para o nosso grande cliente retrair-se.

Não sabemos se, no fundo, domina a idéa de forçar o Brasil a comprar mais á França, ou se o subito proteccionismo tarifario desse paiz póde ser attribuido com tal nome ao encorajamento da producção dos seus cafés coloniaes.

Essa producção é ainda, quantitativamente, ridicula, pois pouco excede de 9.000 toneladas, quando o consumo francez é de 180.000.

Assim, quer-nos parecer que a nova politica fiscal franceza visa indirectamente a levar o Brasil a reduzir o rombo deficitario do commercio exterior daquella Republica nas suas relações comnosco.

Compreende-se: para um consumo total de 180.000 toneladas de café, o Brasil contribue com 125.000. O resto, 55.000, é fornecido pelo Haiti, 12.500 toneladas, pelas Indias neerlandezas, . . 12.400, por Madagascar, 4.600, pela Costa dos Somalis, 200, pela Africa Occidental Franceza, etc.

Agora, a pretexto de equilibrio orçamentario, os direitos sobre o café vão ser augmentados, calculando-se a renda do augmento em 300 milhões de francos.

Apparentemente, é a politica do "contingenciamento" imposta ao café brasileiro em beneficio do producto colonial, que apenas concorre com 13 °|° para as necessidades da metropole.

A aggravação das taxas é assim apreciada por um economista da imprensa parisiense:

"A modificação dos direitos sobre o café tem a vantagem inestimavel de poder imprimir á industria colonial notavel impulso, sem por isso devermos temer represalias da parte dos paizes estrangeiros productores de café.

Trata-se de contingenciamento; e dos mais defensaveis.

"Segundo os calculos do governo, os impostos novos podem trazer um supplemento de receita de cerca de 300 milhões de francos; mas lá não reside o interesse da medida, e sim no facto de que os productores coloniaes, já isentos de direitos de importação, vão dispôr de uma margem supplementar para lutar com os cafés estrangeiros.

"Não sómente sua producção vae ser consumida em França com um proveito superior, como os plantadores, ao abrigo da proteção, terão meio de executar seu programma de desenvolvimento das culturas".

O artigo conclue assim, evidenciando que o Brasil é o fornecedor visado:

"Vê-se, pois, que a margem é ainda enorme, antes de suscitar difficuldades da parte do Brasil, cuja balança commercial com a França é, de resto, larguissimamente positiva".

Não parece transparente a razão verdadeira do augmento dos direitos sobre o café?

De qualquer fórma, seja para proteger os seus plantadores coloniaes, seja para compellir o Brasil a alargar as suas compras, o certo é que o café brasileiro está ameaçado de grande abalo no mercado francez, e cumpre aos nossos dirigentes buscar o meio melhor de frustrar essa perspectiva inquestionavelmente inquietante.

O TEMPO

Districto Federal e Nictheroy — Tempo: ainda instavel; chuvas e trovoadas. Temperatura: ainda elevada. Ventos: variaveis sujeitos a rajadas frescas.

Estado do Rio de Janeiro — Tempo: ainda instavel; chuvas e trovoadas. Temperatura: ainda elevada.

Estados do Sul — Tempo: instavel; chuvas e trovoadas. Temperatura: ainda elevada. Temperatura: variaveis predominando os de norte a leste com rajadas frescas em S. Paulo e possivelmente fortes nos demais Estados.

Trajecto Rodoviario Rio-S. Paulo — Tempo: instavel; chuvas e trovoadas. Temperatura: ainda elevada. Ventos: variaveis sujeitos a rajadas frescas.

TOPICOS

O ILLUSTRE DESCONHECIDO

SABERÁ, acaso, o leitor o que vem a ser o Supremo Conselho Nacional? Não sabe? Nem nós. Nem os proprios artistas que estão brochando o painel preparatorio da futura carta.

Effectivamente, já a sub-commissão resolveu sobre a assembléa geral, já o chefe do governo decretou as inelegibilidades para ella, já se trata no Itamaraty da formação do poder judiciario, sem que se haja ainda sequer definido, o que é, o que será o famoso Conselho Supremo da Republica, ao qual, entretanto, constantemente, se referem os paredros do anteprojecto como se se tratasse de uma entidade constitucional, prompta para a funcção.

Sab-se, apenas, que ha tempos da sub-commissão se destacou outra sub-commissão para elaborar as bases do Supremo Conselho. Mas dessa outra "sub" resta apenas na liça o sr. Mello Franco, pois os demais componentes, os srs. Prudente de Moraes e José Americo, desertaram de ha muito o salão da bibliotheca do Exterior.

E', porém, tão poderoso o prestigio do fantasma, que não cessa de tutellar as discussões na sua qualidade de tutu' maranbaia do infeliz que fôr para a presidencia da Republica.

COMO VAE SER?

DO abuso do credito externo, das nossas mais importantes unidades federativas, possibilitado pelas franquias que desfrutavam por força de mandamentos constitucionaes — resultou, em grande parte, a degringolada financeira em que nos vimos debatendo e nos levou aos extremos do terceiro "funding" e á suspensão summaria do serviço de emprestimos estaduaes e municipaes. O que, nesse particular, apurou e divulgou a commissão especial escolhida pelo governo e presidida pelo sr. Antonio Carlos, é de feitio a justificar o pasmo, o estarrecimento das criaturas da mais espessa insensibilidade. Pediu-se emprestado sem conta e sem medida, emquanto houve gente de fóra que, seduzida pelos juros altos e pelas labias interesseiras dos intermediarios, nos confiasse as suas economias.

O novo regime verberou, com indiscutivel justiça, esses despropositos administrativos que tão fundamente comprometteram o tino dos estadistas derribados pela Revolução. E, porque não havia mais prestamistas estrangeiros eventualmente accessiveis a novos appellos de devedores encalacrados, cessaram, de vez, os emprestimos, que eram o recurso facil e providencial para cobrir a serie ininterrupta e generalizada dos "deficits" orçamentarios.

Dir-se-ia, que, mercê da mentalidade predominante após a victoria de 30, outras seriam as directrizes dos administradores estaduaes e municipaes, cada um cosendo-se com as suas proprias linhas e restringindo sabia e escrupulosamente os seus dispendios á moldura das rendas ordinarias.

Mas não é exactamente isso o que o paiz observar. E' certo que não mais se recorreu — "et pour cause" — ao "pé de meia" dos estrangeiros, nunca, porém, foram tão frequentes e tão vultosas as liberalidades concedidas aos Estados sob os auspicios do governo federal — e com a ajuda dos cofres do Banco do Brasil, da Caixa Economica e do Thesouro. De Norte a Sul os apertos regionaes foram desafogados com dinheiros mandados do Centro.

Volvida a coisa publica a sua normalidade, como serão liquidados esses tremendos compromissos pecuniarios? Quem pagará o pato?

TARIFA E TRANSPORTE

O MINISTRO da Fazenda presidiu, antehontem, á reunião da commissão incumbida de rever as tarifas.

Nessa reunião, o sr. Oscar Weinschenck ter-se-ia pronunciado a favor da adopção de uma tarifa maleavel, de sorte a que, por exemplo, o Rio Grande do Sul não fique sujeito ao mesmo regime que sirva para o Acre.

Com esse modo de ver, mostrou-se de accordo o ministro da Fazenda, que teria fornecido este exemplo:

O carvão gaucho não póde ser consumido no Pará com vantagem sobre o producto estrangeiro, que é melhor e chega alli mais barato. E' uma injustiça, portanto, proteger o producto nacional com uma tarifa elevada no Pará.

E o ministro alvitrou a criação de uma sobretaxa proteccionista, para casos como esse.

Tudo está certo. Mas tudo está mostrando que a questão do transporte, ou, melhor, do frete, não é menos importante e menos susceptivel de solução adequada urgente, do que a questão da tarifa.

Por que chega ao Pará mais barato o carvão estrangeiro? Evidentemente, porque o frete estrangeiro é menos voraz, do que o da nossa cabotagem.

Porque é inferior á importada, a nossa hulha deveria disputar-lhe a concurrencia precisamente por effeito do preço menos elevado, o que talvez não fosse impossivel mediante fretes humanos.

E' essa uma questão que precisa de ser encarada seriamente pelos governantes. Com fretes escorchantes não ha commercio que progrida e, sem commercio prospero, não ha producção que viva e se expanda.

Por essas e por outras, é que o problema do Lloyd continua uma incognita.

BOLETIM DO DIA

O TRIUMPHO revolucionario não mudou os nossos costumes para melhor, como toda gente desejava. E era facil mudal-os. Bastava apenas vontade. O exemplo de decisão, de firmeza de attitudes, de segurança e disposição, levariam qualquer governo ao cumprimento do programma que foi o labaro da Revolução: o da "Alliança Liberal". Era facil a execução porque não havia injuncções politicas a estorval-a e porque a Nação inteira, sentindo-lhe os beneficos effeitos, a applaudiria sem restricções. Mas, assim não foi. Criado e alimentado o gabinete secreto, vieram as futriquinhas, os mexericos, as ambições e a petulancia. Fraccionaram-se forças. Dividiram-se elementos. Estiolaram-se valores. Generalizou-se o desencanto.

Mal comparando, exerce-se a actividade da gallinha chóca, que mata os pintos e quebra os ovos.

Sem capacidade, sem rumo seguro, sem energia e sem sinceridade, nada se constróe. E então voltam a ter vida e maior vigor os peccados antigos. Exemplos? Estão diante dos nossos olhos. Tres vicejam agora, em vesperas de eleições.

O primeiro, do qual resultam os demais, reside no interesse faccioso que os detentores de posições publicas manifestam pelo pleito: preferencias eleitoraes, accommodações, escriptorios de alistamento bafejados por próceres da situação, nomeações, favoritismo, etc.

Segue-se a tolerancia do jogo. Começam a brotar as tavolagens, com ellas os conflictos, os suicidios, os assassinios.

E' o affrouxamento eleitoral. E' a transigencia. Abrem-se casas sob o patrocinio de figurões ou figurinhas emplumadas de prestigio. Assim era na Republica velha. Assim está sendo agora.

Os jornaes de hontem noticiam um crime de morte num casino, quando alguem pretendia "abafar a banca".

Eis o primeiro signal certo do que expomos...

O cerceamento da liberdade de opinião, na propaganda politica, é tambem velho expediente renovado com um aperfeiçoamento alarmante.

Mas, não encerraremos estas notas sem alludir ás incompatibilidades e inelegibilidades. Antigamente não podiam ser candidatos a cargos electivos os cidadãos que estivessem no poder, que exercessem funcções que influissem na massa eleitoral. Para desincompatibilizarem-se, esses cidadãos deveriam deixar os cargos com uma antecedencia de seis mezes.

Reduzido para tres mezes o prazo, foi uma atoarda de protestos por toda parte. Tres mezes era muito pouco. E realmente era. A machina politica podia ficar montada, maximé se se operasse, como sóe acontecer, a substituição camarariamente.

O decreto recentemente baixado, regulando a hypothese, ainda reduziu mais esse prazo. Contentou-se com dois mezes, isto é, com a data precisa em que se encerra o alistamento eleitoral.

Verdade é que o systema vigorante é o do voto secreto, mas, não basta isso, é imprescindivel levar á consciencia da Nação, por actos e exemplos eloquentes, a certeza da isenção governamental.

ADOLPHO BERGAMINI.

Importantes Decisões do Tribunal Superior de Justiça Eleitoral

Foi negado provimento a um recurso do dr. Moraes Fernandes — A conveniencia da criação de cartorios privativos eleitoraes no Estado do Rio — Outras notas

Como habitualmente se vem verificando, reuniu-se hontem, sob a presidencia do ministro Hermenegildo de Barros, e presentes todos os juizes, o Tribunal Superior de Justiça Eleitoral.

Varios eram os processos dependentes do julgamento da mais alta Côrte de Justiça Eleitoral.

NEGADO PROVIMENTO A UM RECURSO DO DR. MORAES FERNANDES

O primeiro processo a ser julgado foi um recurso do doutor Moraes Fernandes, para o Tribunal Superior, por intermedio do Tribunal Regional do Rio Grande do Sul, por lhe ter sido negado o pedido de alistamento, pelo juiz eleitoral da 2.ª zona de Porto Alegre, uma vez que não fôra reconhecida a firma do official que subscreveu a certidão de registro. Não se conformando o sr. Moraes Fernandes com esse despacho, por entender que o escrivão do registro civil tem fé publica, recorreu do despacho para o Tribunal Regional daquelle Estado, sendo o recurso encaminhado para o Tribunal Superior. Feito o relatorio, pelo ministro Eduardo Espinola, solicitou a palavra o senhor José Julio da Silveira Martins, advogado do recorrente.

Como fosse a primeira vez, que um advogado pedisse a palavra no Tribunal Superior de Justiça Eleitoral, e se tratasse de um caso ommisso no Regimento, o ministro Hermenegildo de Barros submetteu o caso á apreciação do Tribunal, que decidiu poderem os advogados usar da palavra, pelo espaço de 15 minutos nos recursos eleitoraes.

Ao proferir o seu voto, o relator, ministro Eduardo Espinola concluiu por negar provimento ao recurso interposto, tendo sido unanime essa decisão.

A CRIAÇÃO DE CARTORIOS PRIVATIVOS ELEITORAES NO E. DO RIO

O ministro Hermenegildo de Barros, presidente do T. S., já officiou ao governo sobre a conveniencia de criação de cartorios privativos eleitoraes no Estado do Rio (um cartorio para Nictheroy e outro para Campos), e em Santa Catharina e São Paulo, sendo que nesta ultima região, conforme communicação recebida pela secretaria do Tribunal Superior, dia a dia, avoluma-se o numero de inscripções.

A DISPONIBILIDADE DOS IDENTIFICADORES

O Tribunal Regional de Pernambuco consulta sobre a data em que deverão ser considerados em disponibilidade não remunerada os identificadores.

Foi relator o sr. Affonso Penna Junior, que decidiu se a disponibilidade decorre do decreto 22.168 e se este no seu artigo 13 dispoz que sua vigencia em cada região eleitoral se dará na data de sua publicação, no orgão official, é claro que a disponibilidade se verificará a partir da data da publicação da lei no Estado."

O decreto citado, que é de 5 de dezembro ultimo, foi publicado em Pernambuco no dia 12 daquelle mesmo mez. E' necessario salientar-se, que no orçamento deste anno, já foi retirada a verba até então consignada para pagamento dos identificadores.

AS LISTAS DOS QUALIFICADOS "EX-OFFICIO"

Respondendo a uma pergunta do Tribunal Regional de Santa Catharina sobre as remessas das listas dos qualificados "ex-officio", o Tribunal Superior decidiu de accordo com o voto do relator ministro Carvalho Mourão, que "a unica lista de qualificação "ex-officio", constante do decreto numero 22.168, de 5 de dezembro p. p. deve ficar no cartorio eleitoral até ser feita a ultima inscripção do cidadão nella incluido, sendo, então, depois enviada ao Tribunal Regional, para os convenientes registros."

OS TITULOS ELEITORAES

O Tribunal Regional do Districto Federal consultou ao Tribunal Superior sobre se ao mesmo Tribunal Regional continuava a competencia para a expedição dos titulos, em se tratando de processos de inscripção em curso na data do decreto de emergencia n. 22.168, ou se uma vez ultimados taes processos pela secretaria do Tribunal, deverão ser remettidos aos juizes eleitoraes, aos quaes o mesmo decreto deu competencia exclusiva para esse acto.

O Tribunal Superior decidiu unanimemente de accordo com o voto do relator, sr. Monteiro de Salles, que não procede a duvida manifestada na consulta, concluindo que deverá ser continuada no Juizo ou Tribunal onde houver sido requerida, a inscripção iniciada antes da promulgação do decreto 22.168, art. 10. As que tiverem de ser iniciadas, ou o foram após essa promulgação, deverão ser processadas perante o juiz eleitoral competente, art. 4º, § 6º, do citado decreto.

A AUSENCIA DOS JUIZES ELEITORAES DAS SUAS RESPECTIVAS ZONAS

O Tribunal Regional do Amazonas consultou ao Tribunal Superior sobre se é licito a um juiz de direito do Estado e ao qual incumbem funcções eleitoraes, retirar-se da sua respectiva zona, em serviço da judicatura commum, a chamado do interventor, sem prévia licença do presidente do Tribunal Regional do Estado.

Concordando com o voto do relator, sr. Monteiro de Salles, o Tribunal Superior converteu o julgamento em diligencia, para que sejam prestados esclarecimentos pelo Tribunal Regional do Amazonas, sobre o caso concreto, para que possa haver decisão definitiva.

Acaba de apparecer:

"MEMORIAS"

de HUMBERTO DE CAMPOS

"Uma lição de coragem aos timidos, de audacia aos pobres, de esperança aos desenganados..."

Doenças ano-rectaes

Dr. Lauro Borges

Tratamentos das hemorroidas sem operação e sem dôr.
RODRIGO SILVA, 14 - 3.º
2-1250

O Syndicato dos E. do Commercio de São Paulo Toma Attitude

PROTESTO CONTRA AS ALTERAÇÕES QUE SE PRETENDE FAZER NO HORARIO DO COMMERCIO

S. PAULO, 20 (A.B.) — O syndicato dos Empregados no Commercio de S. Paulo enviou ao prefeito da capital o seguinte officio:

"Tendo sido noticiado pelos jornaes desta capital que um grupo de commerciantes pretende tratar da revogação de certos dispositivos do acto municipal que estabeleceu o horario para abertura e fechamnto das casas commerciaes, o Syndicato dos Empregados do Commercio de São Paulo, pessôa juridica, cujo reconhecimento como orgão syndical de classe pelo Ministerio do Trabalho Industria e Commercio se dará dentro de breves dias, representado por seus directores abaixo assignados vem á presença de v. s. solicitar-lhe que nnhuma modificação seja introduzida no corpo do referido acto, sem prévia audiencia deste syndicato, que é legitimo representante da classe.

"Certo de que v. excia. annuirá ao pedido acima, o Syndicato dos Empregados no Commercio de São Paulo apresenta-lhe os protestos de alta estima e distincta consideração.

"Syndicato dos Empregados no Commercio de São Paulo — (a) Antonio de Oliveira Coelho, presidente; Fausto Silva Santos, secretario."

O Caso de Leticia

Julga-se Imprescindivel a Intervenção do Brasil

LIMA, 20 (A. B.) — A mensagem do presidente do Chile, sr. Arturo Alessandri, ao governo do Peru', teve grande repercussão em todos os circulos, e está sendo commentada favoravelmente pela imprensa.

O jornal "El "Commercio" diz que a intervenção do Brasil na questão de Leticia é imprescindivel, visto como — accrescenta — a guerra só será evitada se a expedição militar colombiana que se encontra em Manáos não proseguir caminho.

Equiparação Que é de Rigor

Assignalámos, dias atrás, o facto, que nos parece indiscutivel, de achar-se virtualmente derrogado o decreto 20.465, na parte em que estatue qual deva ser o concurso das empresas para as Caixas de Aposentadorias e Pensões.

O argumento a que se estriba o conceito dessa virtualidade, é incontrastavel, porquanto reside em acontecimentos dos mais notorios e recentes.

O Governo, depois de consultar verdadeiros mestres da sciencia actuaria, acha-se no proposito de legislar sobre a contribuição dos armadores para o seguro dos seus operarios, em termos absolutamente diversos dos constantes da Lei das Caixas de Aposentadorias e Pensões, que é de applicação restricta ás empresas de terra.

Ninguem possue o direito de acreditar que os responsaveis de hoje pela direcção do Brasil adoptem, no mesmo assumpto, pareceres e preceitos tão diversos, expondo-se, de fórma inevitavel, á arguição e pécha de iniquidade.

Está, evidentemente, na superficialidade dos estudos que precederam á confecção do alludido decreto, a causa principal do se haver estabelecido o contingente dos patrões para os fundos daquellas baixas, na base de uma percentagem sobre a renda bruta — percentagem, aliás, de minimo certo, mas de maximo aleatorio, o que torna essa absurdez ainda mais absurda.

Bastou o preseguimento, por um pouco mais, das cogitações relativas á materia; bastou que a ellas presidisse alguma ponderação, alliada ao sincero e honesto desejo de realizar obra equilibrada, estavel, duradoura, para que outros alvitres apparecessem, incomparavelmente mais justos, e dotados de fundamento scientifico.

A victoria dos sãos e lucidos principios, que se verificará em relação ao seguro dos maritimos, não poderá deixar de estender-se ao dos ferroviarios e demais trabalhadores terrestres.

Seria o cumulo da extravagancia e da iniquidade que vigorassem, para a mesma coisa, dois pesos e duas medidas.

Forçoso é, pois, ter-se como fóra de duvida, que implicitamente já se iniciou a revisão do decreto 20.465, promettida pelo sr. Salgado Filho, desde quando assumiu a pasta do Trabalho.

Não é a Excusa de Alguns Clubs á Liga de Profissionaes Motivo Para Que Se Propale Que o Profissionalismo Fracassou--Diz Um Paredro do Sport Urbano ao Diario Carioca

O Profissionalismo Agitando S. Paulo

UMA CARTA ABERTA DE PAULO VARZEA A VICTORIO PARETO E CASTRO REBELLO

Do nosso confrade Paulo Varzea, que milita na novel e já victoriosa revista "Olympia", recebemos a carta que abaixo publicamos na integra, a seu pedido:

"S. Paulo, 15-1-33 — Prezados amigos Victorio Pareto e Castro Rebello.

Informado de que um vago despacho desta babylonia Paulicéa, forja de gloriosos athletas, focalizou ha dias, no Rio, ruidosamente, meu modesto nome, collocando-o á mercê da aleivosia remunerada da gazeta de um certo Palma Cavallão (Aretino virou capanga) e isso, pelo facto commum desse despacho conter uma critica ligeira aos conspicuos elaboradores do sadio estatuto profissional, abençoado pela finalidade a que se destina e optimo na sua essencia para um começo concreto, pois é fóra de duvida que elle vem libertar o unico e ultimo escravo existente no paiz — o jogador de football — só pelo facto, dizia eu, dessa critica censurar nervosamente a erronea traducção excessivamente feita ali ao pé da letra, da palavra "Association", appellido dado erroneamente ao football do balão redondo, cuja definição apropriada e rigorosamente certa é expressa pela palavra ingleza "Soccer", só por isso, fui alvejado pelas indelicadezas dum argentario e original Palma Cavallão, sem entretanto haver sido, isto é que é exdruxulo, contestado no que affirmei.

Na referida critica telegraphica restringi-me exclusivamente ao topico nomeado. Criticando não citei nomes. Critica não é offensa! Entretanto os bajuladores profissionaes, improvizados de repente em guardacostas, rompendo num "halali" da cansoada, investiram ruidosamente pela estrada luminosa do direito que me assiste de fazer critica, para com o porrete frouxo de um linguajar de bicheiro de "palpites" lotericos, e num histerismo de voluntarios bisonhos que chegam sempre, invariavelmente, depois da batalha ganha para ajudar a gritar — Victoria! me ameaçaram com a sua presepada. Mas enganaram-se os transfugas, os emboscados defensores das propinas, do suborno e da caftinização do homem pelo homem, os mercenarios do football escravidão e amoral, os relapsos defensores dos "tursts" do capitalismo, e só procuram o explorar o jogador de football, em beneficio do proprio bolso e da bolsa do club argentario. Enganaram-se redondamente porque seus esgares de palhaços gastos pelo tempo e pela banalidade, não me assustaram, nem podiam assustar quem tem sido como eu, um legionario independente, honesto, bravo, incansavel na cruzada sagrada do profissionalismo legal e honesto, que ha de limpar a macula com que os refalsados amadoristas mancham sacrilegamente o estatuto amateur do soccer brasileiro.

A liberdade do homem é uma coisa sagrada e a remuneração de sua capacidade de trabalho, é outra coisa sagrada como aquella. E essas duas grandes conquistas os nossos jogadores de football têm-na que adquirir.

Meus caros companheiros de legião, é para vocês que commigo defendem galhardamente a legalização do profissionalismo em nosso "soccer" que dou esta satisfação, estendendo-a egualmente ao publico esportivo de minha terra, que desconhece o "truc" dos aretinos que me atacaram, mas cuja intenção eu adivinhei logo.

Será traduzida na expressão muda de uma factura commercial, a qual com seus algarismos redondos vae custar apenas, um eloquente movimento de caixa ou de bolsa.

Palma Cavallão resurgiu e vae fazer na imprensa sportiva do Rio a industria dos desaforos.

Friedenreich tinha razão dizendo-me ha dias que a época é da valorização...

Palma Cavallão, que compareça ao "guichet" para receber a sua factura, pela materia paga, de outro dia.

Mas que, para outra vez, publique aquelle annunciosinho caracteristico: "defende-se e ataca-se a preços modicos por linha e por tabella.." Entre eu e Palma Cavallão ha uma differença enorme! Ele recebe para atacar, e eu não recebo nada para criticar...

Sobre a má educação e a falta de conhecimento da ethica jornalistica, deixo a cargo de Raul Bruce (Gramury), meu distincto collega, a resposta a Cavallão.

Talvez Cavallão já se não lembre mais do quanto foi estupido e mal educado, para com esse collega, que o servira como eu lhe servi, ha tempo, lealmente.

Mas o dinheiro compra todos os judas... se compra!

Quanto aos finorios e despreziveis defensores do agonico amadorismo refalsado, deshonroso e rufianesco de nosso "soccer", que no Rio usaram do processo deprimente da má fé, attribuindo a revista "Olympia", palavras de uma critica minha a um senão commettido pelos bravos moralizadores de uma situação amoral do football carioca e quiçá nacional, limito-me a bradar-lhe daqui, a retumbante phrase de Cambronne...

Pela publicação dessa bucha que ha de entupir a garganta dos transfugas do amadorismo indecoroso e voluntarios da mentira, fica-lhes grato o confrade que continuará lutando em S. Paulo e no Brasil, pelo estabelecimento completo em nosso football do regime da honestidade e da moralidade. Cordialmente, abraça-os — Paulo Varzea."

(Transcripto do "Diario da Noite", de S. Paulo).

Virgilio Fidelis da Silva, o "Homem-Peixe", na Redacção do "Diario Carioca"

Patrocinado Pelo "Diario Carioca", Quer o Formidavel Nadador Offerecer Uma Prova de Resistencia ao Fluminense F. C.

Já é do conhecimento publico da cidade o valor extraordinario do nadador parahybano Fidelis Silva, o detentor do "record" mundial de permanencia dentro dagua. O "homem peixe" que já vem executando provas excepcionaes, escalando Parahyba, Recife, Maceió, Rio de S. Francisco em Penedo, Aracaju', Bahia, Ilhéos, Victoria e Campos, sendo que esta ultima prova conseguiu o grande nadador patricio, alcançar o record de 60 klms. em 11 horas e 28 minutos, tempo e distancia, superiores a qualquer outro até então realizado no mundo inteiro traz dos locaes acima, documentação official, comprovantes de seu valor.

Ilha Governador x Mauá — Mauá — Nictheroy

Domingo passado realizou acompanhado por embarcação do C. R. Gragoatá, o raid acima mencionado, alcançando o optimo tempo de 6 horas.

Desamparado em Nictheroy

Fidelis, que não possue recursos e acha-se em difficuldade de vida, está residindo em Nictheroy, na Pensão Almeida, por gentileza e carinho de seu proprietario a quem nos pede, tornar publico sua gratidão. Entretanto, frisa o nadador parahybano que esta situação de tormento deve-a ao dr. Telles Barbosa, que, promettendo-lhe o amparo de que necessita para o desempenho de sua valiosa tentativa, até o momento, o tem desamparado, a ponto de deixal-o passar até fome. De hontem para cá, é que algumas familias e amigos na capital vizinha têm procurado alivial-o do abandono em que se encontra, offerecendo-lhe seus prestimos.

Uma homenagem ao Fluminense F. C.

Fidelis, quer no Rio, prestar uma homenagem ao tricolor, para a qual pediu ao DIARIO CARIOCA para patrocinar a prova de resistencia, que deseja realizar na piscina do grande club ameano. Pretende nadar 10 horas consecutivas.

Para tornar realidade a grande satisfação do "homem peixe", fazemos desde já, á directoria do Fluminense F. C., um appello, para que seja recebida com sympathia a prova de resistencia e lhe seja marcada a data para sua relização.

Sport Club Imperio

Embarca na proxima terça-feira para Florianopolis, a Embaixada do Sport Club Imperio.

A embaixada é composta dos srs. Carlos Alberto Abreu Silva, chefe; Mario de Araujo, thesoureiro; David Kremestky, secretario; Plinio Occhuizzi, director sportivo.

Jogadores: J. Costa, Antonio Ferreira, Antonio Pimentel, Nelson Carvalho, Luciano Martins, Manoel de Almeida, T. Menezes, Nelson Gaspar, Flodoaldo Castro, José Bahia e Manoel Gomes.

O Sport Club Imperio pede por intermedio do DIARIO CARIOCA, a todos os que fazem parte da embaixada não faltarem, domingo na séde ás 14 horas, afim de combinar o embarque.

Hellenico F. Club

Realizar-se-á no proximo domingo, 28 do corrente, nos aristocraticos salões do Hellenico F. C., uma Tarde-Noite-Dansante organizada pela "Ala dos Renitentes", elemento de valor da nova sociedade.

A festa será em homenagem ao seu distincto vice-presidente, sr. Octavio Siqueira Dias, incansavel baluarte do gremio alvi-anil da Penha.

Para o seu maior brilho, já foi contratada excellente jazz-band, que não dará descanso aos habitués daquelles salões, executando moderno repertorio.

Volantes Cariocas F. Club

Revestiu-se de grande brilhantismo festa levada a effeito hontem, pelo Volante Cariocas F. Club.

A's 14 horas, em sua séde social, á rua Riachuelo n. 42, presentes innumeros associados e convidados e representantes da imprensa foi servida uma feijoada.

No decorrer do "brodio", que decorreu na maior alegria, ouviram-se diversas saudações entre as quaes as dos nossos collegas Isaac Moutinho e "Pururuca".

Em nome do Volantes falou o conhecido folião "Tampinha".

A jazz da casa fez-se presente ao "mastigo", offerecendo as marchas, sambas e "novidades" do momento.

Para o jogo de amanhã, contra o V. da Praça da Republica. o director sportivo do alvi-rubro-negro escalou o seguinte quadro:

Paulista; Gallo e Viramundo; Oscarino, Aristides e Procopio; Murça, Amendola, Renato, Careca e Cardoso.

Planos de Sorteios

Todas as pessoas que desejem quaesquer esclarecimentos sobre clubs de sorteios é favor se dirigirem á RUA URUGUAYANA, 222, 1.º e 2.º andares, telephone 4-2662, onde serão attendidas immediatamente. Aquelles que têm necessidade de informações nesse sentido, encontrarão pessoal habilitado a lhes attender Uruguayana, 222.

Os Sports em Nictheroy

A Sensacional Partida Entre o Ypiranga de S. Paulo e o Campeão Nictheroyense — DIARIO CARIOCA e "Quinto Districto" Vão Patrocinar o Encontro "Juventus" x "Ypiranga" de Nictheroy — O Que Nos Declarou o sr. João Pinto Rodrigues

O sr. João Pinto Rodrigues vice-presidente do Fluminense A. C. falando a um nosso companheiro

O Fluminense F. C., campeão da Anea, em 1932, cuja direcção vem se conduzindo do modo mais apreciavel, vae proporcionar aos seus associados e adeptos um interessante espectaculo, qual será o da peleja abaixo. Ambos os clubs possuem esquadras valorosas, não só pelos elementos de que se compõem, como tambem por grande numero de feitos brilhantes que conservam em seus archivos.

O gremio paulista obteve brilhantemente o quarto logar no certamen do football paulista, em 1932.

O ENCONTRO "JUVENTUS" E YPIRANGA

Conforme noticiamos em primeira mão, os dirigentes do pujante gremio tem terminadas as necessarias demarches para a installação provisoria de uma archibancada em sua praça de sports.

O publico que ancioso aguarda a effetcivação dessa luta de "cracks" da pelota affluirá por certo em massa ao local da pugna.

Conforme noticia detalhada que hontem publicamos, a batalha entre os clubs acima vae ser realizada sob os auspicios deste jornal e dos brilhantes orgãos "Quinto Districto", da capital fluminense, e "Diario da Noite", da metropole paulista. O programma da recepção ao valoroso gremio bandeirante está sendo elaborado entre as directorias dos citados jornaes e a direcção do Ypiranga, que de modo gentil e captivante aceitou o convite que para tal fim lhe fora enviado.

A data escolhida para a referida pleeja foi a de 19 de fevereiro proximo.

O VICE-PRESIDENTE DO FLUMINENSE FALA AO "DIARIO CARIOCA"

Iam bem adiantados os trabalhos em nossa redacção quando fomos surprehendidos por uma telephonema, avisando-nos da visita do illustre sportman sr. João Pinto Rodrigues, vice-presidente do Fluminense A. C., e que acaba de deixar o supremo posto no Conselho Superior da entidade nictheroyense.

— Cercado por varios redactores, o sr. Pinto manteve agradavel palestra sobre differentes assumptos, resaltando as suas opiniões sobre a tão palpitante questão — profissionalismo — que no momento agita as nossas camadas sportivas.

Dr. Mario Brasil de Araujo, o infatigavel presidente do Nictheroyense F. C. e representante do C. Superior da Anea na embaixada que foi a S. Paulo

Ary Carvalho Coutinho, campeão da "Serie Centro"

S. s. affirmou que o ambiente sportivo nictheroyense não comporta esse regimen.

— Abordando a questão que trouxe agitados, por alguns dias, os centros de sports, em Nictheroy, a tão falada delegação da Anea que foi a S. Paulo, o inquirimos:

— De facto, disse-nos aquelle sportista, algumas pessoas mal informadas, pois fui um dos admiradores da administração da Anea, que aliás sempre me mereceu applausos pelo modo acertado e criterioso por que agiu o sr. Affonso Magalhães, seu presidente.

— E sobre a renuncia?

— Foi devida, unicamente, ao facto de não ter sido consultado, como já disse, sobre a designação de um representante do Conselho Superior, o que julguei imprescindivel, mesmo que, por mera cortezia.

— E o caso do Deco?

— Apenas pleiteiei a passagem que de direito cabia a Almir porém, este amador já se encontrava em S. Paulo, concorrendo eu com as demais despezas, o que, não foi possivel pelos motivos allegados pelo presidente da Anea. Todavia, seus companheiros do quadro campeão quizeram se cotizar para leval-o, no que foram impedidos, por um gesto de escrupulo natural. Tambem a ida de Walter foi objecto de cogitações por parte dos elementos do Fluminens.

— Sobre irregularidades na embaixada, houve realmente, porém, por temperamento sou avesso a exhibições dessa natureza, que só fazem mal ao sport

— Póde declarar pelas columnas do "Diario Carioca" que em um encontro com o senhor Affonso de Magalhães, pediu elle, reiteradamente, que eu continuasse no cargo que exercia, pois julgava que não me seria dada pela Assembléa a renuncia que apresentei, pois o meu concurso era imprescindivel no sport nictheroyense, ao que retruquei affirmando a minha irrevogabilidade. Reconheço que melhor não poderia ter sido a escolha do representante, pois o sr. Mario Brasil de Araujo possue os indispensaveis predicados para o desempenho de missões do quilate daqulla que foi incumbido.

— Não era proposito meu alvitrar tal assumpto, porém o faço para desfazer equivocos malevolos.

— Na occasião em que aquelle desportista falava, a objectiva de Octavio apanhou o flagrante acima.

Intendencia da Guerra F. C.

RESOLUÇÕES DA JUNTA DIRECTIVA

A junta directiva do Intendencia da Guerra F. C., resolve:

Art. 1º — Todos os associados do I. G. F. C., que se acharem em atrazo com suas mensalidades, pagarão sómente os mezes de novembro e dezembro de 1932 e janeiro de 1933;

Art. 2º — Os associados fundadores que se acharem atrazados com suas mensalidades, pagarão os mezes referidos no artigo anterior e tomarão novo numero de matricula;

Art. 3º — Os associados que se refere o artigo segundo, passarão a pagar de fevereiro em deante, a mesma mensalidade que os demais socios fundadores;

Art. 4º — Revogam-se as disposições em contrario.

Raymundo, defenderá novamente as cores do S. C. Brasil

Podemos affirmar que o antigo zagueiro, do team da "chacrinha", Raymundo, que ha 4 annos se acha afastado dos campos cariocas, voltará na futura temporada a defender a camisa da faixa rubra.

Raymundo, tem treinado, tendo mesmo conseguido sua antiga fórma. Assim sendo, será mais um reforço de valor para o team do Brasil no futuro campeonato. Será um triangulo de respeito que o Kanela apresentará, constituido por Aymoré, Raymundo e Orlando.

Raymundo, o "back" que voltará a jogar

LUTA-LIVRE

Roberto Coelho e A. Eddé são os finalistas do programma de amanhã

Antonio Eddé, adversario de Coelho que interrogado sobre o resultado da lucta nos disse confiar mais uma vez, no "beijo da victoria"

O camp de Sant'Anna, o historico jardim da Capital Federal, será theatro na tarde de amanhã de um imponente espectaculo.

Nada menos de tres partes distinctas formam o esplendido programma idealizado e em parte conseguido pelo esportista Roberto Coelho.

Esse athleta nacional que após seu combate de amanhã, seguirá para Matto Grosso, onde irá desempenhar uma missão militar, espera segundo nos disse, descer do "ring", mais uma vez victorioso.

A declaração do lutador patricio dada a modesta com que foi feita "o meu adversario dobra ferros emquanto difficilmente rebento um barbante", dá-nos margens em confiar na sua fibra de "catcher" e confiar dessa forma na sua victoria.

A fortaleza de seu adversario innegavelmente, um homem forte, será o obstaculo mais serio aos propositos do luctador nacional.

O programma geral é o seguinte:

PRIMEIRA PARTE

Inicio ás 15 horas — Saudações ás autoridades homenageadas.

SEGUNDA PARTE

Primeira prova: Matheus de Oliveira X Dominguez Cezario - Box; Segunda: Al Faria x Tavares Crespo — luta livre; Terceira: Saburo x Cuchida — Jiu-Jitsu: Quarta: Buni Toni x — José Luiz — Box; Quinta: Antonio Edde x Roberto Coelho — Luta livre.

TERCEIRA PARTE .. ..

"Jogo de Pau" (por afamados campeões portuguezes). — Cabo de Guerra — Estafetas — Volteios.

Os athletas nacionaes inscriptos nas diversas provas pertencem ás nossas forças armadas, (Exercito, Marinha e Policia), dando asim, publicamente, uma demonstração de união e força e de perfeita coesão com os dirigentes da Republica Nova.

Abrilhantarão o festival do Campo de Sant'Anna varias bandas de musica.

A luta principal desse dia será dedicada ao interventor do Districto Federal, dr. Pedro Ernesto, e a semi-final, ao general Góes Monteiro.

BOX

Um grande programma em preparo

Afim de tratar-se de uma grande reunião pugilistica, precisa-se falar nesta redacção, das 17 ás 18 1|2 horas, a partir de hoje, com os seguintes pugilistas: Severino Cunha (Peitão); Carriço, Ferreira Mansinho, Edmundo Pires, Felippe Ferreira, Sebastião Rosa e Jaguaribe de Britto.

SWING

Dr. Brandino Corrêa

Molestias do apparelho Genito-Urinario no homem ou na mulher — OPERAÇÕES — Utero, ovarios, prostata, rins, bexiga, etc.

Cura rapida por processo moderno sem dôr da

GONORRHE'A

e suas complicações — Prostatites, orchites, cystites, estreitamentos, etc. Diathermia, Darsonvalização. — R. Republica do Peru' n. 23, sob. das 7 ás 8 1|2 e das 14 ás 18 horas.

Domingos e feriados das 7 ás 9 horas

O Andarahy A. Club, Contra a Expectativa Geral, Foi Derrotado na Bahia Pelo "Score" de 3 X O

A Manhã de Hontem no Hippodromo da Gavea

Estiveram regularmente animados os cotejos na manhã de hontem na raia de areia do Hippodromo Brasileiro.

Dentre os animaes que ali trabalharam em preparo para a corrida de amanhã, conseguimos annotar os "apromptos" dos seguintes:

KREMLIN, com a monta de Osmany Coutinho, fez uma partida de 700 metros em 43 segundos, sendo que para os 340 metros finaes foram marcados 21".

JAGUARE' (C. Rosa), duas partidas de 600 metros, sendo a ultima feita em 38".

RADIO (Levy), 340 metros em 21".

BIRIBI (Celestino), 340 metros, tambem em 21".

MACAPA' (Osmany) e GOLDEN BOY (C. Rosa), em parelha 800 metros em 50 3|5 e os ultimos 700 metros em 44".

ACUERDO (J. Mesquita), 700 metros em 45" e os ultimos 340 metros em 21".

DUX (lad), 340 metros em 21 3|5.

KERMESSE (J. Mesquita), 540 metros em 33" e 340 metros em 21 3|5.

LAMBARY (W. Andrade), 340 metros em 21 1|5.

YATAGAN (Castillos), galopou 1.000 metros, forçando os ultimos 500 metros para os quaes foram tomados 33 1|5.

VENUS (lad), 540 metros em 34".

NEW STAR (C. Pereira), 700 metros em 43 2|5.

ARAUNA (Carmelo), 600 metros em 38.

ALTEROSA (J. Mesquita), 700 metros em 44 2|5.

RIBATEJO (W. Lima) e SATURNO (A. Rosa), juntos, 700 metros em 45".

PURO TANGO (Osmany), uma partida de 540 metros, sendo marcados 21" para os derradeiros 340 metros.

INCITATUS (J. Mesquita), 340 metros em 20 2|5.

UNIVERSO (A. Henriques) e Xangô (Canales), em parelha, uma partida de 540 metros, sendo registrados 20 3|5 para os ultimos 340 metros.

A corrida de amanhã, no Hippodromo da Gavea

MONTARIAS PROVAVEIS E COTAÇÕES

Para a quinta reunião da actual temporada de verão do Jockey Club, que será realisada amanhã no majestoso campo de corridas da Gavea, a Commissão de Corridas conseguiu organisar, aliás com alguma difficuldade, um programma pouco numeroso e quasi destituido de attractivos.

Dentre as nove carreiras que o constituem e nas quaes foram alistados apenas 58 animaes, apresentam-se menos desinteressantes as tres que formam o "betting" e que são:

O premio "Iberico", no percurso de dois kilometros, que levará á presença do "starter" Venus, Acuerdo, Jundiá, Rapido, Cartier e Incitatus; o premio "Insurrecto", na milha, onde foram inscriptos New Star, Cuauhtemoc, Dux, Saratoga, Puro Tango e Tricolor e finalmente o premio "Vindicta", na distancia de 1.500 metros, no qual o potro pernambucano Mossoró vae enfrentar Sarcastico, Universo, Xangô, Radio Blue Star, Kermesse e Arau'na, todos de mais edade que o descendente de Kitchuer.

Para essa corrida estão assentadas as montarias que damos a seguir, juntamente com as cotações que vigoraram hontem no mercado turfista.

1ª carreira — Premio "Cabochard" — 1.500 metros — 4:000$, 800$ e 200$000.

	Ks	Cos.
1 Jaguaré, I. de Souza ..	52	30
2 Legislador, G. Feijó . .	54	35
3 Itararé, C Fernandez .	54	30
4 Incitatus, J. Mesquita .	50	50
5 Kremlim, O. Coutinho	54	40
" Lambary, W. Andrade	52	50

2ª carreira — Premio "Catiguá" — 1.500 metros — 4:000$, 800$ e 200$.

	Ks	Cos.
1—1 L. Chaney, C. Fernandez	54	25
2—2 Ubá, C. Pereira . .	55	50
3—3 Weston, M. Medina	51	30
4—4 Tuyuty, O. Coutinho	51	40
5 (5 G. Boy, A. Rosa.	51	50
5 (6 Ribatejo, Garrido .	51	60

3ª carreira — Premio "Joy" — 1.400 metros — 4:000$, 800$ e 200$000.

	Ks	Cos.
1 (1 Matinée, R. Freitas	52	20
1 (2 Karina, L. Souza .	54	40
2 (3 D. Pedrito, Fernadez	54	40
2 (4 Nehuen, C. Rosa .	54	50
3 (5 SeStaurita, G. Gosta	50	40
3 (6 Enredo, B. Garrido	54	50
4 (7 Le Poupon, Medina	48	35
4 (8 Gavião, D. Suarez .	54	40

4ª carreira — Premio "Eira" — 1.500 metros — 5:000$, 1:000$ e 250$000.

	Ks	Cos.
1—1 Xaxim, Fernandes	54	22
2—2 Alterosa, Mesquita	52	40
3—3 Trigo, A. Rosa . . .	54	35
4—4 Yapon, O. Coutinho	54	40
5 (5 Xarope, I. Souza .	54	50
5 (6 Bourgogne, B. Cruz .	52	50

5ª carreira — Premio "Ximena" — 1.300 metros — 4:000$, 800$ e 200$000.

	Ks	Cos.
1—1 El Negro, Fernandez	51	30
2 (2 Yára, G. Costa . .	53	50
2 (3 Tomyossu', Pereira .	51	35
3 (2 L. Jack O. Coutinho	51	50
3 (5 Legenda, A. Rosa .	50	40
4 (6 Enitram, W. Lima .	54	25
4 (7 La Mirabelle, Spiegel	b3	30

6ª carreira — Premio "Yokohama" — 1.600 metros — 4:000$, 800$ e 200$000.

	Ks	Cos.
1 Yatagan, A. Castillos .	54	18
2 Biribi, C. Gomez . .	54	30
3 Valeria, I. Souza . .	52	40
4 Saturno, C. Fernandez	54	35
5 Yonne, R. Freitas . . .	52	50

7ª carreira — Premio "Iberico" — 2.000 metros — 4:000$, 800$ e 200$000 (Betting).

	Ks	Cos.
1—1 Venus, C. Pereira .	54	25
2—2 Acuerdo, Mesquita .	49	40
3—3 Jundiá, P. Spiegel .	56	35
4—4 Rapido, Coutinho .	54	50
5 (5 Cartier, W. Andrade	53	40
5 (6 Incitatus, duv. correr	48	60

8ª carreira — Premio "Insurrecto" — 1.600 metros — 4:000$, 800$ e 200$000 — (Betting).

	Ks	Cos.
1—1 New Star, Pereira .	52	30
2—2 Cuauhtemoc, W. Andrade	49	30
3—3 Dux, I. Souza . . .	49	50
4—4 Saratoga, R. Freitas	51	35
5 (5 Puro Tango, Coutinho	51	30
5 (6 Tricolor, duv. correr .	52	50

9ª carreira — Premio "Vindicta" — 1.500 metros — 4:000$, 800$ e 200$000. (Betting).

	Ks	Cos.
1 (1 Mossoró, I. Souza . .	52	25
1 (2 Sarcastico, duv. cor.	52	40
2 (3 Universo, C. Pereira	52	40
2 (4 Xangô, Castillos . .	52	30
3 (5 Radio L. Ferreira .	51	40
3 (6 Blue Star, R. Freitas	F2	50
4 (7 Kermesse, Mesquita .	51	50
4 (8 Arau'na, C. Fernadez	52	60

A primeira carreira será realizadas ás 13.30 horas.

MODELO 1933

ROYAL

O expoente maximo de uma maquina de escrever

O carro não levanta para as maiusculas.

92 caracteres e não 88

Mais silenciosa

Nova tecla de mutação

Maçanetas de cylindro maiores

Operação mais segura

Nickelagem a chromo

100°|° Menos esforço no toque que qualquer outra machina

Peça uma demonstração sem compromisso

CASA EDISON rua 7 de Setembro 90 — RIO

CASA ODEON LTD. rua de S. Bento 42 — S. Paulo

Um desertor do premio Vindicta"

Não tomará parte no premio "Vindicta", da reunião de amanhã, o cavallo Sarcastico, pensionista da coudelaria Rubem Noronha.

O filho de Smolousko, apresentou-se sentido de um casco, mas, ao que parece, não tem importancia.

Seguiu para a Paulicéa o jockey Julio Canales

Afim de montar a potranca Yés, inscripta no classico "Diana", que será disputado amanhã no Hippodromo da Moóca, seguiu hontem á noite para a capital paulista o jockey Julio Canales, segunda monta da coudelaria Paula Machado.

Um filho de Kepplestone em cura

O treinador João Cherubim applicou, hontem pela manhã, uma fomentação caustica nos membros anteriores do seu pensionista Kaolin.

O descendente de Kepplestone e Suavita será, por tal mativo, submettido a ligeiro repouso.

L'Hirondelle levou pontas de fogo

Na egua franceza L'Hirondelle, pensionista do treinador José Lourenço, foram applicadas hontem pontas de fogo nas juntas da mão esquerda. Encarregou-se da operação, que foi realizada sem incidente, o dr. Octavio Dupont, veterinario official do Jockey Club.

A filha de Ramus s Image ficará, por esse motivo, retirada de entrainement durante algum tempo.

Sei Lá foi adquirido para o turf cearense

O cavallo Sei Lá, filho de Fripon e Old England, pertencente á Coudelaria Segadas Vianna, acaba de ser adquirido para o turf do Ceará.

O pensionista de Francisco Baptista Antunes será embarcado brevemente para aquelle Estado do Norte, afim de tomar parte em corridas no hippodromo de Fortaleza, onde já estão actuando varios parelheiros adquiridos nesta capital.

Walter Cunha regressou de S. Paulo

Vindo da Paulicéa, encontra-se desde ante-hontem nesta capital, o vivo aprendiz Walter Cunha, que actuou algum tempo no Hippodromo da Moóca, onde conseguiu obter tres triumphos.

"Jockey Club Illustrado"

Com antecedencia de um dia, recebemos hontem o terceiro numero deste luxuoso semanario turfista, que entrará hoje em circulação.

O numero que temos sobre a mesa, está como os anteriores magnificamente confeccionado, pois, além de boa collaboração e minuciosos informes sobre as corridas de amanhã, no Hippodromo Brasileiro, "Jockey Club Illustrado", traz a capa impressa a côres e está illustrado com nitidas gravuras.

Indicador Profissional

Dr. Alvaro Moutinho
Doenças dos rins, bexiga, prostata, etc. Cura rapida, sem dôr da GONORRHE'A aguda ou chronica e suas complicações no homem e na mulher, prostatites, cistites, orchites inflammações do utero, ovarios etc. Tratamento pela electricidade. Diathermia, Darsonvalização, Ozonothermia, Estreitamento da Urethra IMPOTENCIA.
11 ás 18 — Buenos Aires, 77-4º. Consultas para operarios e empregados no commercio a preços reduzidos: 18 ás 19.

Clinica Medico-cirurgica
DR. AMERICO CAPARICA
Consultorio: Rua Visconde de Rio Branco, 31 (sobrado) DIARIAMENTE DAS 3 A'S 7 HORAS. Telephone: 2-2949.
Residencia — Rua Riachuelo, 56. Telephone: 2-7804

Advogado ROBERTO LYRA
PATROCINIO DE CAUSAS MEDIANTE CONTRATO.
Ed. "Jornal do Commercio" 1º S. 106 — 4-5982 — 16 ás 19.

Dr. Oliveira Botelho:
Tratamento pela vaccina do proprio sangue do doente — tuberculose, asthma, diabete, papo, certas cegueiras, molestias da pelle, etc — 169, General Polydoro — 9 ás 11 — Tel.: 6-0575

HEMORRHOIDAS cura radical sem dôr e sem operação. Doenças ano-rectaes Vias urinarias.
Dr. Joaquim de Oliveira
Rua Visconde do Rio Branco, 31-1º. andar (elevador) diariamente das 4 1|2 em deante. Tel, 2-2949.

Dr. Water B. Moreira
Molestias do utero, ovarios partos e operações.
RES.: FERREIRA DE ANDRADE 42 — Tel, 9-2460.
CONS.: ARCHIAS CORDEIRO, numero 198-sob.

Dr. Baptista de Paula
DENTISTA
Rua da Carioca, 6 - 4º andar

CARDILLO FILHO
Advogado
RUA DA QUITANDA, 59 — 2º AND. — (Salas da frente). — TELEPHONE: 4-1211

O. Goulart Monteiro
ADVOGADO
RUA QUITANDA, 59-3 — T. 4-1046.

DR. JOSE' DE ALBUUERQUE
Doenças sexuaes do Homem
Diagnostico causal e tratamento da
IMPOTENCIA EM MOÇO
Rua 7 de Setembro, 207, de 1 ás 6.

DENTADURAS ANATOMICAS
Seguras como se fôssem pregadas em cem qualidades desde
100$000 até 2:000$
Bridges e corôas de ouro
Pagamento a prestações
ORÇAMENTOS GRATUITOS
— Clinica Dentaria —
79, Buenos Aires, 79

Dr. Oswaldo Barbosa
PROF. DE CLINICA MEDICA DA FACULDADE DE MEDICINA DO PARA'
Doenças do figado, estomago, pulmões e coração.
Installações completas de electricidade medica, raios X, alta frequencia, banhos hydro-electricos e de luz, raios infra-vermelhos e ultra violetas.
EXAMES DE LABORATORIO.
CONSULTORIO: 7 de Setembro 135 3º andar — 2-0598.
RESIDENCIA: Rua Paulino Fernandes 82 — Botafogo. 6-2231.

Dr. Malta da Costa
Análises médicas e vacinas autógenas.
R. OURIVES 5 - 5º andar. Phone 2-3047

CASA DE SAUDE
DA ASSOCIAÇÃO DOS CONSTRUCTORES CIVIS
R. do Senado n. 213 — Tel, 2-0964
Director Dr. Julio Pinto Brandão
Cirurgia em geral, especialmente cirurgia do ventre e vias urinarias, fracturas e apparelhos. Aberta a clinica de todos os senhores medicos.
RAIOS X
A CARGO DOS DRS.: VICTOR E PAULO CORTES,
PREÇOS MODICOS.

Dr. Fernando Paulino
Cirurgia — Vias urinarias
Assembléa, 70-1º—Diariamente de 3 ás 5. — T. 2-5263. — Santatorio S. Geraldo, 5 ás 7. — T. 6-0155.

DR. JORGE PEREIRA
Assistente do Serviço de Cirurgia geral do Hospital São Francisco de Assis — Cirurgião da Caixa da Light.
Cirurgia em geral, gastro-enterologia. Cons.: Assembléa, 67, 2º — segundas, quartas e sextas, das 2 as 4 horas — Telep.: 2-7539.
Res.: Paysandu', 28—Telep.: 5-2988

VIAS URINARIAS
Cura da gonorrhéa aguda e chronica e suas complicações. Tratamento rapido dos estreitamentos pela electricidade. Doenças venereas. — Dr. Raul Rocha — das 9 ás 11 e das 3 ás 6. — Sete do Setembro 195 — Operações com anesthesia local — Preços modicos.

DR. A. SATTAMINI ROOSENBOOM
Do serviço de cirurgia e vias urinarias do Hospital São Francisco de Assis — Urologista da Caixa da Light.
Resid.: — RUA COPACABANA, 106 — Telephone: 7-3211.
Consultorio: ASSEMBLE'A, 67-2º. and. — Telep.: 2-7539, — 2 ás 4.

Theodoro Arthou
ADVOGADO
Rosario, 102-1º — 3-3810

Como decorreu a ultima festa sportiva do S. C. Parames

Teve o seguinte resultado á tarde sportiva promovida pelo gremio de Lourival, o grande zagueiro — Prova Bandeirantes R. C. — S. C. Paraná x Embaixada Imperial, vencendo o primeiro pela contagem de 3 x 1. Prova S. C. Mackenzie — 11 Apolinarios (Bandeirantes A. C.) x S. C. Opposição, tendo o rubro de Inhauma se mostrado á altura do adversario, empatando o prelio por 1 x 1 — Prova Victor Parames — Pé de Anjo (S. C. Mackenzie) x S. C. Parames, não obstante os recursos empregados pelos locaes, que mais uma vez demonstraram sua forma, foram finalmente vencidos por 2 x 0, pelo forte conjunto do Magno.

Ao S. C. Mackenzie foi offerecida uma taça como lembrança.

S. C Parames

Da secretaria do S. Club Parames recebemos as communicações que se seguem:

Com a demissão do sr. Sylvio Manhães, ficou vago esse alto cargo na directoria do prospero tricolor de Jacarépaguá, finalmente foi eleito e empossado nessa vaga o sr. Candido Azevedo, ex-baluarte do S. C. Marangá.

Domingo proximo, no campo da rua Dr. Bernardino, disputando a partida decisiva da posse de uma rica taça, o C. E. Amadores enfrentará o quadro dos locaes; o Botafogo Suburbano enfrentará o Nilo Peçanha, disputando uma artistica taça offerecida pelo Bandeirantes A. C.; nas preliminares, além dos locaes competirão o C. E. Amadores e Ypiranga F. C.

CASA DE SAUDE SÃO SEBASTIÃO
160-RUA BENTO LISBOA-160
Telephones: 5-4001 — 5-4002.
DIARIAS DESDE 15$000
Situada no local mais aprazivel desta cidade. Aberta a clinica de todos os srs. medicos.
OPERAÇÕES E PARTOS
REGIMENS ALIMENTARES, Duchas, Raio X.
Medico: dr. Cincinato Simões Corrêa. — Director: Luiz Simões Corrêa.

A PEDIDOS

O Caso do Conselho do Café e a Sacaria "Pyrostampada"

A allusão á "sacaria pyrostampada" feita na publicação dos jornaes de hoje, obriga-nos a vir provar o completo afastamento da "A Pyrostampa" de quaesquer fornecimentos ou vantagens oriundas de contratos de propaganda de café.

Existem actualmente no Brasil as seguintes emprezas para marcação de sacaria:

Empreza Brasileira de Commercio.
A Luzitana.
Art Stampa, Ltda.
Marcação Tibiriça, Ltda.
Marcadora T. G.
Marcador Nacional.
Marcação Piratininga.
A Marcadora, Ltda.
A Pyrostampa S. A.

Estamos, asim, contribuindo juntamente com essas empresas para incutir no espirito do productor e do exportador a necessidade de propagar e a utilidade de bem apresentar os seus productos.

"A Pyrostampa" é hoje a maior propagadora dos productos do Brasil quer nos mercados do estrangeiro, quer nos outros de consumo interno, sendo tal o acolhimento que o nosso processo tem desfrutado que registramos presentemente uma clientela de artigos de circulação interna, isto é, que não estão obrigados á marcação legal, representando 70 °|° dos nossos fornecimentos totaes de marcas.

Seguros, entretantos, de que o progresso da "A Pyrostampa S. A." está ligado ao augmento da exportação do Brasil, temos nos dedicado ao engrandecimento desta e feito as mais vantajosas offertas á instituições encarregadas de fomentar a mesma exportação.

Dentro desta mentalidade e tendo conhecimento de ser a actividade precipua do Conselho Nacional do Café a propaganda deste producto basilar da nossa economia, procuramolo, mais de uma vez, offerecendo-lhe o nosso systema de marcação que, sendo o mais perfeito, era o que melhor servia á sua propria finalidade.

Assim, em carta de 8 de novembro de 1932, offerecemolhes

1º — Fornecer gratuitamente, as decaloomanias que o Conselho necessitasse para a marcação de sacos de amostras de propaganda, até 2 kilos.

2º — Conceder condições especiaes para a marcação da sacaria que se destinasse á propaganda dos cafés do Brasil.

3º — Fazer gratuitamente todos os desenhos e "croquis" necessarios a essa propaganda, os quaes obdeceriam á orientação do mesmo Conselho.

Esta nossa offerta, entretanto, não foi acceita, como se vê da seguinte carta com que fomos honrados:

CONSELHO NACIONAL DO CAFE'

Commissão Executiva — N. 14033 — Rio de Janeiro, 16 de novembro de 1932.

Illmos. Snrs. Directores d'A PYROSTAMPA S. A.
Nesta

Accusando recebida sua estimada carta de 8 do corrente, o Conselho Nacional do Café agradece a gentilesa do offerecimento nella contido, annotando-o para sua possivel utilisação em outra opportunidade, visto como o serviço de marcação de volumes, neste momento e desde Agosto deste anno, está sendo executado pela Cia. Brasileira de Commercio, por accôrdo então celebrado.

Serve-se do ensejo etc., etc."

Pelo exposto e provado, fica patente a injustiça da nota a que alludimos, pois a verdade é que "A Pyrostampa S. A." até hoje, **ainda não conseguiu** fornecer **uma** só marcação ao Conselho Nacional do Café.

Rio, 20 de Janeiro de 1933.
A PYROSTAMPA S.A.

CLINICA DE VIAS [illegible]

Dr. Samuel [illegible]itz

Membro da Sociedade de Urologia da Allemanha, ex-assistente dos professores Lichtemberg, Lewin Joseph de Berlim e Haslinger de Vienna. Especialista: em doenças dos Rins, Bexiga, Prostata, Urethra, Doenças de Senhoras, Diathermia, Ultra Violetas. Consultorio: 7 de Setembro, 42, Sob., das 13 ás 16 horas. Phone: 4-4493.

RADIO
CASA TEIXEIRA PINTO Ltda
RUA REP. DO PERÚ 95 TEL. 2-1019

A' Mercê das Ondas

Um Cargueiro Inglez Pede Soccorro

NOVA YORK, 20 (Havas) — Foram captados signaes de S. O. S. procedentes de bordo do cargueiro inglez "Exeter-City", que se encontra a cerca de 600 milhas do cabo Race, na direcção éste.

O navio, que desloca 2.929 toneladas, annuncia ter perdido todos os escaleres, carregados pelas vagas. Uma das escotilhas estava destruida e a coberta bastante damnificada.

Viação e Transportes

União B. dos "Chauffeurs"

FOI EMPOSSADA, HONTEM, A DIRECTORIA QUE PRESIDIRA' AOS DESTINOS DA SOCIEDADE NO BIENNIO 1933 E 1934

Instantaneo da assistencia ao acto da posse da nova Directoria

Os candidatos victoriosos nas eleições de 13 do corrente foram, hontem, empossados nos respectivos cargos, cabendo a presidencia ao sr. Antonio Francisco Arteiro, chamado pelos seus companheiros a dirigir pela terceira vez a administração do grande organismo social, que é a União Beneficente dos "Chauffeurs".

A's vinte e meia horas reuniram-se nos salões do edificio da rua Evaristo da Veiga, 30, numerosos grupos de associados e os "leaders" de associações congeneres exitentes na capital, tendo, logo depois, inicio os trabalhos para a transmissão dos cargos aos novos directores.

O sr. Gustavo Bento, cujo mandato terminava nesse momento, leu um pequeno discurso, onde se despedia de seus companheiros e augurava franca prosperidade á direcção que o succedia.

O sr. Antonio Francisco Arteiro, em seguida, agradeceu as palavras do ex-presidente e hypothecou á assistencia, composta de filiados ao gremio, a sua palavra de que envidaria todos os esforços e não pouparia sacrificios para merecer a confiança que lhe tinham depositado pela demonstração das urnas.

Cerca das onze horas foi, afinal, encerrada a cerimonia da posse, tendo corrido em franca cordialidade.

TURISMO CAÔLHO

OS ESFORÇOS DO AUTOMOVEL CLUB ESBARRAM-SE NAS DIFFICULDADES CRIADAS PELA MACHINA ADMINISTRATIVA

Temos, presentemente, na Alfandega do Rio, segundo informações que obtivemos, um facto capaz de por si só demonstrar a ineficacia de quaesquer tentativas para o desenvolvimento do turismo no Brasil, pelo menos emquanto não se remover o pessimo effeito que elle produz no exterior e, sobretudo, nos meios onde já se ia pronunciando um movimento de interesse em visitar-nos.

Na aduana da capital, não obstante a adhesão do governo brasileiro ao convenio internacional concedendo isenção de impostos e outros favores aos proprietarios de autos associados aos Automoveis Clubs confederados, — os visitantes encontram, ali, toda a sorte de difficuldades para desembaraçar os despachos dos seus vehiculos, não sendo raro os casos em que o Automovel Club do Brasil intervem e só vence a resistencia alfandegaria porque colloca, acima de tudo, a boa reputação do paiz. Evidentemente, esses obstaculos reflectiriam muito mal nas sociedades suas congeneres no estrangeiro, terminando, por fim, de cair no dominio dos socios e, portanto, de influir para que elles, não só excluam o Brasil do seu carnet de viagens projectadas, como ainda transmittam a sua pessima impressão aos candidatos inclinados a visitar-nos, desviando-os das suas intenções. E' para evitar, seguramente, que a acção dessa contra-propaganda se vehicule, como tambem para satisfazer os compromissos assumidos com os gremios similares, que o Automovel Club vae vencendo galhardamente, embora com sacrificios, essas contra-marchas da legislação que regulamenta o direito do turista quando entra em territorio nacional.

Esta irregularidade, porém, desde muito que está desafiando a attenção duma outra sociedade, que se fundou para cuidar de afastal-as ou, pelo menos, de intervir junto dos poderes publicos pleiteando a sua correcção, mas que até agora, ao que parece, talvez nem saiba da sua existencia. E' o Touring Club.

Essa aggremiação acaba de lançar a "carteira de turista", o que representa, na verdade, uma etapa muito avançada para um meio onde os viajantes dessa cathegoria nem sequer desfrutam as mais elementares prerogativas estabelecidas pelos convenios turisticos.

Temos ahi, por exemplo, affirmando a razão deste commentario, o caso dum numeroso grupo de argentinos desistir de tomar parte nos festejos carnavalescos, porque foram informados das contrariedades que terá de experimentar nos despachos dos automoveis que, cada componente, se faria acompanhar.

Não entramos, á falta de espaço, no exame das causas que geram essas falhas. O Automovel Club, porém, apontal-as-á ao governo, e este, se balancear os valores com os quaes aquella sociedade tem concorrido para o engrandecimento do paiz, por certo não se recusará a consideral-as de urgente afastamento.

Navegação fluvial

Subvenção para as linhas do Alto Paraná

O chefe do Governo Provisorio assignou decreto autorizando o ministro da Viação a contratar, com quem maiores vantagens offerecer, mediante concurrencia publica, o serviço de navegação do Alto Paraná e affluentes, pelo prazo de 10 annos, com a subvenção maxima de 150 contos por anno.

Estradas de Rodagem

O novo superintendente dos serviços de conservação e preparo de rodovias

O ministro da Viação acaba de expedir ordens no sentido de serem superintendidos, pelo engenheiro Luciano Veras, todos os serviços de conservação e preparo de estradas de rodagem que estavam distribuidos por varias commissões. Em virtude da deliberação ministerial, deixou a chefia da Commissão de E. de R., o dr. Arthur Castilhos, que passa, agora, a secção da respectiva Inspectoria.

Feriu o desaffecto a faca

O morro do Salgueiro ha muito que se tornou um reducto perigoso.

Os desordeiros, os individuos de má catadura fugindo de outros sitios ali se homisiaram.

As scenas de sangue, no perigoso morro, assim são constantes.

Assim na noite de hontem, um operario quando se recolhia á residencia, foi aggredido a faca por um seu desaffecto.

No Morro do Salgueiro, ouviase dos casebres os sons dos sambas em vóga, acompanhados das suas letras.

O operario Sebastião Nascimento e Silva, de cor parda, casado, de 38 annos, residente á rua do Encanamento n. 82, calmamente subia a collina, cantarolando. Em meio da caminhada tomou-lhe a frente o individuo Oswaldo Pereira, mais conhecido por "Baduca".

Este, desordeiro conhecido e por isso temido no local, não viu o operario com bons olhos e defrontando-se com o mesmo, entrou a insultal-o, para em seguida sacar de uma ponteaguda faca e ferir o operario por varias vezes.

Praticada a proeza "Baduca" fugiu.

O operario que ficou com um grave ferimento pelo corpo, foi soccorrido pela Assistencia, sendo recolhido ao Hospital de Prompto Soccorro.

O cozinheiro foi aggredido a cacete

Apresentando fractura das costellas, foi hontem soccorrido pela Assistencia Municipal, João Vasconcellos, de 44 annos, casado, brasileiro, cozinheiro, morador á rua Sarah n. 154.

PING-PONG

Innovações que causam protestos

Sobre provaveis modificações a serem introduzidas na disputa da taça Gymnastico x Patriarcha, recebemos a seguinte carta:

"Aberra de todos os principios logicos a infeliz idéa do sr. Joaquim Alves, director de Ping-pong do Club Gymnastico Portuguez, em querer collocar um amador que disputou o campeonato instituido por aquelle club numa serie em outra differente.

Na serie Centro foi vencedor nas terceiras duplas o Sport Club Theophilo Ottoni, que conservou a sua turma invicta, não obstante os valorosos adversarios que teve de enfrentar para a conquista da victoria.

A 3ª dupla do Club Gymnastico Portuguez, composta dos srs. Durval Neves e Jalmerez Granja, ficou descollocada no alludido certamen, conseguindo o 3º ou 4º logar.

Na serie Sul, conseguiu o Gymnastico Portuguez classificar-se em 1º logar, na 3ª dupla, sendo os seus componentes os srs. Dalvo Ferreira e Nunes.

Pois bem; agora para a disputa final dos clubs vencedores de todas as series, vae o sr. Joaquim Alves (ahi a grande incoherencia), collocar na serie Sul, juntamente com o sr. Dalvo Ferreira, o sr. Jalmerez Granja, um dos amadores da 3ª dupla, do Gymnastico, da serie Centro!...

Onde se viu tamanho disparate?... Um jogador, depois de haver disputado um campeonato inteiro numa serie, ir jogar em outra?...

O "dono" desse campeonato é o sr. Joaquim Alves e nessa qualidade poderá agir como melhor lhe convier, sem prestar conta dos seus actos a ninguem.

Apesar de não ter comsigo o apoio da razão, o sr. Joaquim "prova" em como o sr. Jalmerez poderá formar a dupla com o sr. Dalvo, porquanto o sr. Jalmerez não se inscreveu por nenhumas series e sim pelo Club Gymnastico Portuguez!

Outro absurdo.

Se o sr. Jalmerez não se inscreveu por nenhuma serie e tendo disputado o campeonato pela serie Centro, fica, dessa forma, "logicamente" impossibilitado de actuar nas outras.

Cumpre-nos accrescentar que não é por "Medo" que assim procedemos, mas sómente para rebatermos a grande incoherencia ou esperteza do director do Torneio "Gymnastico-Patriarcha", que quiz açambarcar para o seu club todas as victorias.

Se accaso refutarem as nossas affirmativas, disputaremos, então, em caracter amistoso, um jogo com a dupla Dalvo (da Serie Sul) e Jalmerez (da Serie Centro).

Raciocine bem o sr. Joaquim Alves no que vae fazer e, intelligente como é, não deixará de reconhecer os nossos justos argumentos.. — Ary Carvalho Coutinho, Gustavo Carneiro Salgado. — (Componentes da 3ª dupla do Sport Club Theophilo Ottoni, da Serie Centro)".

SO' NOS FALTAVA ESTA...

Condemnado a trocar a penna pela vassoura

TEHERAN, 20 (A.B.) O redactor-chefe da jornal "Kuschesch" havia-se permittido a liberdade de enviar um telegramma ao shah da Persia congratulando-se pelo facto de haver demittido o mordono da corte, sr. Taymurtash por quem aquelle jornalista não tinha muitas sympathias.

O soberano, no emtanto, achou que o telegramma do redactor-chefe do referido jornal havia sido uma impertinencia e, por isso, ordenou que o mesmo fosse obrigado a exercer durante alguns dias a profissão de limpador das ruas tendo começado a penna justamente em frente ao palacio real.

O operario foi aggredido a tijolo

O operario João Alves, de 23 annos de edade, brasileiro, morador á rua Viuva Claudio n. 320, foi hontem pela manhã victima de uma aggressão a tijolo, na casa n. 113 da rua Coronel Pedro Alves.

A victima, que soffreu escoriações pelo corpo, foi soccorrida pela Assistencia Municipal, retirando-se em seguida.

Mais uma victima dos automoveis

A Assistencia Municipal soccorreu hontem o operario Mario Possolo, de 37 annos, casado, brasileiro, morador á rua Senador Alencar n. 70, casa III, que apresentava contusões e escoriações generalizadas.

A victima, ao ser medicada, declarou que fôra colhida por um auto, tendo o motorista causador do desastre fugido a acção da policia.

Russinho, restabelecido, voltará para o Rio, dentro de poucos dias

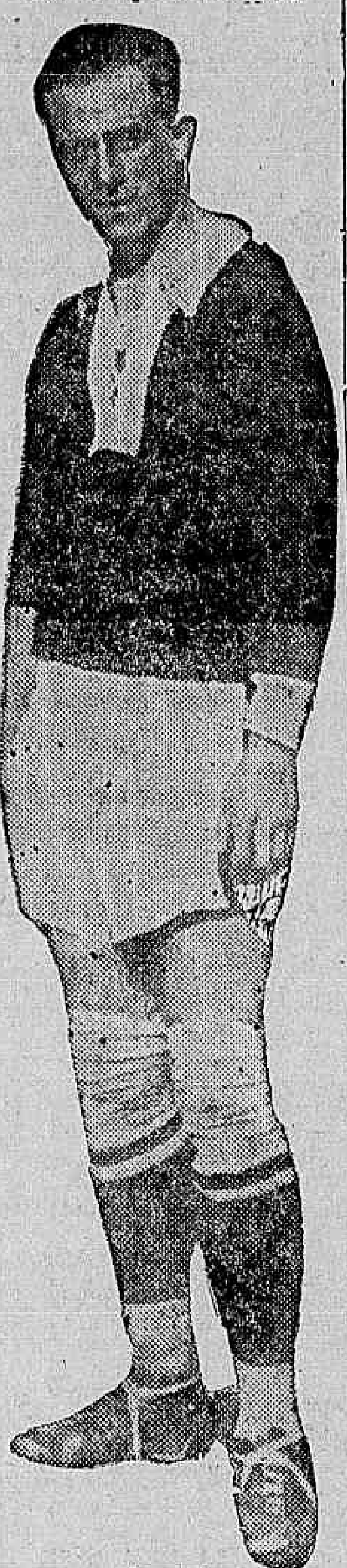

Russinho

E' motivo de satisfação para todos os sportmen cariocas a noticia do restabelecimento de Russinho, o distincto e querido player vascaino.

Russo, que passou por soffrimentos atrozes, dentro em poucos dias, estará novamente em nosso meio, onde é alvo de sympathias e amizade.

DIARIO CARIOCA, apresenta á familia do grande player vascaino, assim como ao Vasco, os parabens sinceros pela volta do grande "crack".

"CARICIDA" creme dentifricio, formula do Cirurgião Dentista Alvaro Vaz — Clareia os dentes, evita a carie dentaria pyorrhéa e fortifica as gengivas. — Encontra-se em todas Drogarias, Pharmacias e Perfumarias.

LONAS MOLDADAS
Thermoid
Acabe com as suas preoccupações!
Cuide dos freios do seu carro e elles cuidarão tambem de V.S.
Na proxima vez em que V.S. mudar os freios do seu carro, faça questão da marca — THERMOID. Adquirindo-os nos nossos Armazens, faremos gratis a sua collocação.
Peçam informações a
S.A. BRAS. ESTABELECIMENTOS MESTRE e BLATGÉ
RUA DO PASSEIO, 48-54 - RIO

Fundado um grupo no Gymnastico

No dia 10 do corrente mez, foi fundado na séde do Gymnastico Portuguez, um Grupo Sportivo, do qual só poderão fazer parte associados do veterano club.

Compareceram á reunião de fundação, 18 socios do Gymnastico, os quaes escolheram o nome de Cruz Azul, para o referido grupo. Ficaram encarregados de apresentar o projecto de Estatutos, bem como angariações de assignaturas para mais socios do Grupo a seguinte commissão: — Alberto Santos Liberato — Antonio Paulo Paiva e Joaquim Alves Martins.

Alberto Tavares Ferreira — vice-presidente do Gymnastico, já deu a sua valiosa adhesão, bem como diversos directores, inclusive a figura prestigiosa de Antonio Teixeira da Motta, actual presidente do club, outra acquisição valiosa é, sem duvida, a do dr. Vieira da Silva, já fazem parte do Grupo Cruz Azul, além dos acima citados os irmãos Joaquim e Arlindo Nogueira — Castão dos Reis — Manoel A. Gomes — Alberto Cardoso — Dalvo Ferreira — Durval Neves — Custodio Castro — Braz Pereira Silva — José de Souza — Orlando Santos Tavares — Altamiro Carvalho, etc.

O Grupo Cruz Azul, além de praticar o ping-pong, sport em que o Gymnastico Portuguez tem a supremacia, no Rio de Janeiro, praticará tambem o basketball e o volley-ball, além de, promover festas dansantes e pic-nics e bem assim passeios maritimos, etc.

Reina por tudo isso bastante enthusiasmo entre os associados do velho e tradicional Gymnastico Portuguez.

A BENEMERENCIA DE JOAQUIM ALVES

Joaqum Alves Martins, vem ha cinco annos consecutivos, exercendo o cargo de sub-director de ping-pong, no Gymnastico Portuguez, tendo já promovido 5 torneios internos e interclubs. Como tenha se desempenhado a contento, foi o mesmo pela directoria do Gymnastico premiado dos seus esforços, sendo bem recompensado com o titulo de socio benemerito, que aliás é um optimo presente, pois que o mesmo vae entrar para o ról dos homens sérios, em abril proximo, e assim irá gosar o titulo que tanto trabalho lhe deu em 5 annos.

OS PAULISTAS VEEM AHI

No proximo dia 5 de fevereiro, a convite do S. C. Antarctica, chegarão ao Rio, nada menos de 4 clubs dos mais cotados, dos quaes praticam o Ping-Pong em São Paulo.

São elles o Gremio Dramatico de Cervantes, campeão da Liga Paulista e que já aqui esteve o anno passado, tendo vencido o Soberano e o Gymnastico Portuguez. O Castellões F. C., por onde joga Raphael Morales, o principe da raquete, o Mussoline F. C. e o King F. C., jogando o S. C. Antarctica com todos os quatro clubs, bem como o Gymnastico Portuguez, sendo ainda adversarios dos paulistas — o Soberano F. C. — o Santa Luiza F. C. — o S. C. Brasil — Sporting do Brasil — Centro Gallego — Flamenguinho A. C. C. — Lavradio — Rio Cricket F. C. e a Associação Portugueza.

As provaveis turmas do Antarctica e Gymnastico para as referidos embates devem ser as seguintes, salvo modificações de ultima hora: — Antarctica: — Fróes — Nelson — Pindoba — Colosso e Pizzotti.

GYMNASTICO: — Horacio — Helio — Jair — Dagô e Candinho.

Vem ao Rio o Sr. Juan Carlos Blanco

O motivo da Viagem do Chanceller Uruguayo

MONTEVIDEO, 20 (Havas) — O ministro das Relações Exteriores, sr. Juan Carlos Blanco, deixou, hoje esta capital, com destino ao Rio de Janeiro, onde vae receber parentes que regressam da Europa.

VENDAS MERCANTIS
Novo Regulamento. — Desconto aos Revendedores
PAPELARIA RIBEIRO
OUVIDOR, 164

Para as Proximas Regatas de Lanchas

A Bahia, Com a "Miss Brasil", Pretende Bater o "Record Sul-Americano

Por intermedio da agencia no Rio "O Imparcial" da Bahia, dirigido pelo nosso collega, dr. Raymundo Soares, será inscripto para as proximas corridas do Yatch Club Fluminense, representando o Estado da Bahia, o formidavel lancha "Miss Brasil".

A bella embarcação, que constitue uma gloria para a industria brasileira, pois foi construida no grande Estado do Norte, desenvolve a velocidade de 60 milhas por hora.

Breve, veremos nas aguas da Guanabara, a possante lancha que será a maior concurrente ás "cracks" de até então.

No Mundo Espirita

Praticas Espiritas

ATTITUDES QUE SE NÃO EXPLICAM

Já se vae tornando irritante a controversia sustentada sem o menor fundamento, pela instransigencia de alguns confrades, que outra preoccupação não tem demonstrado senão o prazer de florear aggressões, cuja razão não explicam.

Não será o estylo congorista, nem com palavras euphonicas que se justificam aggressões disfarçadas entre phrases doutrinarias, e capitulos do Evangelho; aos juizes improvisados cabe senão como satisfação ao auditorio perante o qual lavram suas sentenças, como dever de consciencias, fazer preceder essas sentenças das necessarias provas, positivando-as, se não quizerem vel-as transformadas em calumnias, e em caluminadores os juizes.

Não devem esquecer ou ignorar os juizes, que as accusações feitas publicamente podem ter como consequencia, logica, as perseguições das autoridades e dos inimigos que dellas se utilisam como arma de ataque, e assim sendo, devem tambem saber qual a responsabilidade moral que assumem, pela qual terão que responder inevitavelmente um dia, com a mesma clemencia que usaram para accusar.

Senhores juizes e criticos dos actos alheios, tenham ao menos a franqueza de demonstrar menos por palvras de rethorica pueril do que por actos patentes que são detentores de uma moral superior á dos humildes negros e caboclos que se entregam á sincera pratica da Caridade Christã, e que accusaes de fetichistas, macumbeiros, falsos ou indignos espiritas.

Meus caros confrades, não basta o saber empunhar ou ler de um Evangelho destacar a belleza de seus capitulos, para que alguem se julgue com direito de formular accusações sem provas. Os réos tem o direito de exigir essas provas e a idoneidade de moral dos que a não sabem divisar e respeitar em seus semelhantes.

Melhor seria silenciar, ou confessar francamente o completo desconhecimento da ethnographia humana, da razão de ser das coisas, porque o bom senso e a razão não autorizam a persistencia ridicula da affirmativa, de que a Caridade não seja Caridade, ainda mesmo que se admittisse a hypothese, de ser praticada por quem tem a intenção de mystificar.

Convenhamos caros confrades que se tendes autoridade para accreditar como mystificadores aquelles que a praticam e mystificados os que em verdade recebem essa Caridade, abençoada seja sempre essa mystificação, que traz o alivio aos que delle se sentem privados.

Que persista em ser victima do mal quem não quizer delle ser alliviado como mystificação pelos mystificadores como os julgam os seus accusadores, na supposição talvez de que não haja quem saiba, como é fertil a imaginação dos vaidosos e orgulhosos, na architectura de ardis que lhes impeçam de forçal-os a dobrar os joelhos para beijarem agradecidos, a mão do preto velho ou do caboclo, sempre prompta a enxugar as lagrimas que a dôr faz deslizar pelas faces que o soffrimento enrugou.

Orgulho indomavel que a tantos martyrios e desgraças arrastas a humanidade, como quebrarte senão pela dor e pelo soffrimento, senão te bastou o sublime exemplo que te legou o Nazareno, e que mil novecentos e trinta annos foram insuficientes para te fazer compreender a sua sublimidade e grandeza...

Que Deus se apiede de todos nós.

APRENDIZ

"Na Casa de Meu Pae ha muitas moradas"

Pobre de nós mortaes que, longe de nos abrigarmos nas leis santas do Nosso Divino Mestre que nos ensina a amar o proximo, procuramos, em discussões inuteis, acirrar os animos, resultando disso não a união e sim a desunião daquelles que se julgam sob os effeitos e sob a compreensão das vidas futuras e passadas. Não existe no Espiritismo linhas demarcadoras. O Espiritismo, na sua essencia pura não admitte competições. Assim nos ensina Jesus, dizendo "Todos são filhos de Deus e para Deus tem de voltar um dia". "Na casa de Meu Pae, ha muitas moradas". Para o crente nas verdades espiritas a principal morada que se deve procurar é aquella onde se abriga o sentimento da caridade expontanea e desinteressada, E aquella é que a nossa alma se confraterniza, num consolo, com os humildes e com os desgraçados. E' aquella que, reprimindo o egoismo e as susceptibilidades mundanas, esquecemos as affensas e perdoamos sinceramente os ofensores. E' o anselo constante de nos aperfeiçoar, corrigindo os nossos erros, sentindo as nossas faltas e evitando molestar o nosos proximo.

Deixemos, pois as praticas; esqueçamos a vaidade da nossa intellectualidade trabalhada pelos estudos e pelo desejo de nos exhibir; abandonemos toda a veleidade de sermos mais esclarecidos na doutrina; releguemos para os orgulhosos os preconceitos de côr e de casta; e, num requinte de amor ao Nosso Pae Supremo devemos lembrar que o lemma de Revelação é sómente: Fé, Humildade e Caridade, ou por outra "Sem a Caridade não póde haver salvação". Tenhamos pois fé em Deus Omnipotente, humildade perante nossos irmãos e caridade, na acepção da palavra e em toda a sua complexidade.

E que Deus me perdôe, sempre.

PEREGRINO

R. PACIELLO
DENTISTA
R. VISC. DO RIO BRANCO, 57 — PHONE 2-3789

ACADEMIA DE COMMERCIO
Fundada em 1902. Officialisada. Fiscalisada
DECANA DO ENSINO SUPERIOR DO COMMERCIO. — Aulas diurnas e nocturnas para ambos os sexos. — Exames de admissão (Janeiro). Matricula (Fevereiro). — FACULDADE DE SCIENCIAS POLITICAS E ECONOMICAS. — (Curso Superior)
Peçam prospectos - PRAÇA 15 DE NOVEMBRO - Tel.: 4-5373

QUAL O MELHOR SAMBA E A MELHOR MARCHA PARA O CARNAVAL DE 33?

Teremos na proxima segunda-feira, a quinta apuração de votos do Concurso, e depois, com mais quatro reuniões conheceremos o resultado final do certame. A' medida que nos approximamos do final do grandioso pleito, o enthusiasmo dos concurrentes vae recrudescendo.

Outra coisa não temos observado nas consequentes reuniões da commissão.

Damos, ainda hoje, a lista dos premios que serão entregues em occasião previamente designada, após o dia 11 de fevereiro.

OS PREMIOS

Aos autores victoriosos no grande concurso carnavalesco de sambas e marchas, serão offerecidas duas ricas medalhas de ouro, confeccionadas na conhecida Casa Roberto, á avenida Rio Branco n. 127.

AOS CANTORES

Tambem os interpretes dos samba e marcha vencedores receberão premios valiosos, offerecidos por importanets firmas da nossa praça.

Até o presente momento, o programma Casé recebeu as seguintes offertas:

PARA O CANTOR DA MARCHA VICTORIOSA

Uma assignatura annual do DIARIO CARIOCA; um córte de sêda para camisa, da Casa Isidoro, á rua Sete de Setembro n. 99; um lindo pyjama russo, de "O Camizeiro", rua da Assembléa ns. 28 a 32; uma artistica taça, da Casa America e Japão, á rua do Ouvidor n. 56; um par de sapatos, á escolha do premiado, offerecido pela "A Insinuante", rua da Carioca n. 48; uma machina photographica Kodak, da Casa Pimentel, avenida Amaro Cavalcanti n. 9 (Meyer); um lindo chapéo de feltro, da Chapelaria Bragança, no Becco do Rosario n. 5; uma caderneta permanente do Cinema Eldorado, da firma Ponce & Irmãos.

PARA O CANTOR DO SAMBA VICTORIOSO

Uma assignatura annual do DIARIO CARIOCA; um córte de camisa de sêda, da Casa Isidoro, á rua Sete de Setembro n. 99; um chapéo de feltro do "O Camiseiro", á rua da Assembléa ns. 28 a 32; uma poltrona ou um tapete da Casa Nunes, rua da Carioca ns. 64 e 67; uma taça, da Casa America e Japão, rua do Ouvidor n. 56; um par de sapatos da Casa Lomba, rua do Theatro n. 37; uma taça de prata do leiloeiro Hernani, rua São José n. 72; uma caderneta permanente do Cinema Broadway, da firma Ponce & Irmãos.

AOS COLLOCADOS EM SEGUNDO LOGAR

Compositores e cantores de marcha e de samba, classificados em segundo logar, receberão cada um, uma rica meralha de prata e duas assignaturas semestraes do DIARIO CARIOCA.

CONCURSO CARNAVALESCO DO PROGRAMMA CASÉ

(Radio Phillips do Brasil)

Gostei mais do samba .. ..

.. ..

e da marcha .. ..

.. ..

Nome do votante

.. ..

Encha este coupon e devolva até o dia 11 de Fevereiro.

Que Deseja Lêr No Seu Jornal ?
Commercio e Industria – Agricultura – Esportes – Sciencias e Artes ?
SEJA qual fôr o assumpto que lhe interesse, V. S. o encontrará sempre no "O ESTADO DE S. PAULO", jornal completo e de grande circulação no Brasil. Possue um serviço directo de informações diarias e de suas succursaes no Rio e no Interior. Noticiario abundante e de interesse geral. Correspondencias telegraphicas do Brasil e do Exterior. Optima collaboração nacional e estrangeira. Feitura graphica attrahente. Rapido e pontual serviço de expedição para o Interior e de entrega aos assignantes da Capital.
Excellente supplemento semanal todo illustrado em rotogravura
Assignatura annual do "O ESTADO DE SÃO PAULO" 60$000
Para annuncios e assignaturas deste ou de qualquer outro jornal dirijam-se á
A ECLECTICA
RIO DE JANEIRO: Av. R. Branco, 137-1.° Telephs. 3-5206 e 3-1451
S. PAULO: R. 3 de Dezembro, 12 Telephs. 2-0370 e 2-2402

NOS ARRAIAES DA FOLIA

(Continuação da 5ª pag.)

FLOR DO ABACATE

As reuniões dansantes de hoje e amanhã

Em seus amplos e confortaveis salões, serão hoje e amanhã effectuados dois retumbantes sarãos dansantes, que se movimentarão ao som de maviosa orchestra, dirigida pelo afamado conjunto dos maestros Carlos Pestana e João Rosas.

Dudu', o querido folião do Cattete, vem trabalhando com afinco, para o maior brilhantismo da festa do Bloco "A Voz do Cattete", que será realizada brevemente.

GRUPO DA BOLA AZUL

O selecto G. da Bola Azul, constituido pelos mais enthusiastas recreativistas que se abrigam sob o glorioso pavilhão do Eldorado Club, levará a effeito hoje, ás 22 horas, um promissor baile com o concurso de esplendido jazz-orchestra.

Esta noticia, que encherá de contentamento e enthusiasmo os que procuram se divertir num ambiente de sadia camaradagem, levará ao elegante salão do Eldorado um punhado de graciosas senhorinhas, fazendo da festa dansante do sympathico grupo mais um triumpho para o novel club.

A directoria, que tem se revelado infatigavel e operosa espera, certa e confiante, vêr regorgitar as dependencias sociaes acolhendo as mais distinctas familias da Tijuca e adjacencias.

OS NOSSOS MELHORES SAMBAS SERÃO EXECUTADOS NA FESTA DO DIA 4, NO CASINO

Os nossos melhores sambas serão executados na festa a realizar-se no proximo dia 4, no Casino Beira-Mar. Duas orchestras, sob a direcção do maestro Gamberlt. Ai, hein?, Bôa Bola, Fita Amarella, Me dá, Me dá, Da côr do meu violão, Chorei, Vou para o Maranhão e muitos outros sambas serão executados pelas orchestras. Esta festa será abrilhantada com um pomposo baile a fantasia. Os festejos serão dirigidos por Bueno Machado. Será tudo a caracter.

OS FESTEJOS DA TABERNA DO ALHAMBRA

Têm corrido animadamente, os festejos de todas as noites da Taberna do Alhambra. Sob a direcção do bailarino Jarbas Ribeiro, realizam-se todas as noites lindas reuniões nocturnas. Uma encantadora orchestra de senhorinhas executam as musicas mais populares para o nosso carnaval. A direcção da Taberna muito breve vae começar os trabalhos para os festejos de carnaval.

ASSYRIO

Pela alegria e animação que já ha dias vem reinando nas soirées dansantes do Assyrio, é de prever-se o que serão ali as imponentes "reveillons" que vêm sendo organizados pelo professor A. Escaris, em homenagem ao proximo reinado do Deus Momo. A direcção não poupa esforços em satisfazer o bom gosto de seus "habitués", assim elementos em suas orchestras typica e jazz, tendo estreado nesta ultima o prof. J. Arias, o "rei do saxophone".

CABARET FLORIDA

Nada, nem ninguem poderá modificar o espirito alegre que caracteriza exclusivamente o publico carioca, e que como meio de um encanto, o contagia ao estrangeiro que com elle convive.

Nem a Bolivia, nem o Paraguay, nem a contenda de Leticia, nem a secca ou as innundações são capazes de fazer esquecer ao bohemio (e tambem aos que não são bohemios), que o Deus Momo está battendo ás nossas portas e que temos de fazer-lhe as homenagens a que tem direito. E será já no dia 4 de fevereiro que o Florida dará "rendez-vous" a todos os seus "habitués" em um grande baile a fantasia, afim de dar-lhe as primeiras saudações.

Rubens Pacheco preparou-lhe uma recepção que ha de ficar memoravel nos annaes da folia.

CASA ARGENTO
V. S. necessita o uso de OCULOS
Procurae esta casa, que tem OCULOS desde 12$000 — Av. Gomes Freire n.° 6

A Quinzena Carioca

O ALMOÇO DE HONTEM NO MAGNIFICO HOTEL

Realizou-se hontem, conforme estava annunciado, o almoço offerecido pelo proprietario do Magnifico Hotel, sr. Joaquim Villela, ao comité organizador da Quinzena Carioca, e á directoria e comité de imprensa do Touring Club do Brasil.

O almoço, que teve inicio ás treze horas, decorreu em um ambiente de grande cordialidade, tendo usado da palavra os srs. Herbert P. B. de Cerqueira Lima e Berilo Neves, que falaram sobre o exito de que se vae revestindo a patriotica iniciativa da Quinzena Carioca.

Compareceram a essa linda festa de cordialidade os srs. P. B. de Cerqueira Lima, Herbert Moses, F. Cabral Peixoto, Berilo Neves; Martins Capistrano; Nestor Guimarães; Oswaldo Souza e Silva; Garcia de Rezende; Adolpho Aisen; Amorim Netto; Pereira Rego; Marcio Reis; Nelson Geraldo; Aureliano Machado; Oscar Sayão; Renato de Paula; Teixeira de Lemos; Hercules da Silva Ribas; Joaquim Villela; Raymundo Xavier e Martins Castello.

SANATOSSE
PARA TOSSE

A' PRAÇA
Communicamos que, em virtude de termos installado novas filiaes em
Bello Horizonte e Ribeirão Preto
e no intuito, que sempre tivemos, de bem servir aos nossos amigos e freguezes, transferimos o nosso escriptorio e armazem para o edificio da
AVENIDA RODRIGUES ALVES, 283
TELEPHONE 4-6807
onde tambem estabelecemos um serviço de armazenagem de mercadorias, esperando continuar a merecer a confiança com que temos sido distinguidos.
Transportadora Limitada

O "Diario Carioca" em Nictheroy

O anniversario do presidente do Rio Branco A. C.

Sr. Francisco de Figueiredo

A data de hoje assignala o anniversario natalicio do sr. Francsco de Fgueiredo, secretario do "Rio Branco Athletico Club", de Nictheroy.

O anniversariante, que é uma figura querida na sociedade fluminense terá o ensejo de receber na data de hoje as mais francas manifestações de sympathias por parte dos seus numerosos amigos e admradores.

Na 1ª Vara Civel

O dr. Oldemar Pacheco, juiz da 1ª Vara Civel, proferiu hontem os seguintes despachos:

Acção summaria — Manoel Thomaz de Moraes — A. — Amalia Waddington — R. "Remetta-se o presente processo á Egregia Camara".

Acção de despejo — Mabel Morryssi Ribeiro — A. — Herenia Tavares — R. — "P. a taxa judiciaria, S. e P. á conclusão".

Arresto — D. Alice Telles Barbosa — A. — Banco de Credito do Estado do Rio — R. "Devidamente sellado o doc. de folhas 3 e provado que a importancia depositada pertencente ao réo, voltem os autos á conclusão."

Na Instrucção Publica

LYCEU DE HUMANIDADES "NILO PEÇANHA" E ESCOLA NORMAL

Resultado dos exames oraes realizados quinta-feira

CURSO DA ESCOLA NORMAL

Chimica

Distincção grau 10 — Maria da Conceição Castro Fróes; Maria das Dores Duque; Maria Clara Campos; Nize Ribeiro; Odette Vieira; Ramira Ribeiro dos Santos; Rosa Abi-Ramia; Stella do Souto Camara; Talita de Moraes; Zaida de Albuquerque.

Plenamente grau 9,5 — Nair de Souza Motta.

Plenamente grau 9 — Maria Telles dos Santos; Minervina Cedal Ribeiro; Odette do Espirito Santo Corrêa; Stella de Moraes.

Plenamente grau 8,5 — Maria da Gloria Mello.

Plenamente grau 8 — Quintina Duarte.

Plenamente grau 7 — Marina de Araujo Corrêa.

Faltou uma classe.

Terminaram quinta-feira os exames oraes de Chimica.

Geometria e Trigonometria

Plenamente grau 9,5 — Alsida Flora da Silva Araujo.

Plenamente grau 9 — Algeny Alves, Maria da G.; Pombo Alves, Glausa Corrêa.

Plenamente grau 7,5 — Dinar Amaral.

Plenamente grau 7,3 — Ilza Coelho.

Plenamente grau 7,8 — Imey Fonseca.

Plenamente grau 7 — Esther B. Tavares; Abigail Macedo; Annita Barbosa; Odette Moreira; Athilde Guerra; Julia Marques dos Santos; Lourdes de S. Camara; Maria C. C. Porto.

Simplesmente grau 6,6 — Aracy Florim.

Simplesmente grau 6,8 — Maria A. A. de Azevedo.

Simplesmente grau 6,3 — Florisbella Ribeiro.

Simplesmente grau 6 — Catharina Matta.

Simplesmente grau 5,5 — Amayr M. Branco.

Simplesmente grau 5,3—Amelia P. de Alcantara.

Simplesmente grau 5,3—Leoticia Anelle.

Simplesmente grau 4 — Maria Adelaide Prado.

CURSO DO LYCEU

Historia da Civilização — primeiro anno. — Entraram em exame quatro alumnos que foram reprovados. Faltaram quatro alumnos.

Desenho do primeiro anno — approvados — Francisco André Viveiros Guedes; Eda Schueler; Edméa de Oliveira Rossi; Carlos Augusto Brandão; Geraldo Antunes de Souza; Sylvia Celia Brandão Sampaio; Zulmira Alves Sodré; Alinda Antonia da Silva; Maria Fernanda Falcão; José Augusto da Matta.

Reprovado — um alumno.

Faltou — um alumno.

CURSO DA ESCOLA NORMAL

Exames oraes para hoje

Pedagogia e Methodologia do quarto anno. — A's 10 horas — Magnolia Barreto; Maria Clara Campos; Maria Conceição Castro Fróes; Maria da Gloria Motta; Maria das Dores Duque; Maria Telles dos Santos; Marina de Araujo Corrêa; Minervina Chedal Ribeiro.

A's 13 horas — Nair Ribeiro; Noemi Rocha; Nair de Souza Motta; Nice Ribeiro; Odette Vieira; Quintina Duarte; Ramira dos Santos; Rosa Abi-Ramia; Stella Camara; Stella de Moraes; Zaida Albuquerque; Maria da Gloria Mello.

Prestarão exames de Pedagogia, hoje, as alumnas que não responderam á chamada anterior.

Exames oraes terminados

Terminaram quinta-feira os exames oraes do curso do Lyceu.

COLLEGIO BRASIL

Exame de habilitação

Encerram-se hoje, as inscripções. Segunda-feira, 23, serão chamados todos os candidatos inscriptos, na seguinte ordem:

PORTUGUEZ (prova escripta), ás 19 horas.

FRANCEZ (prova escripta), ás 21 horas.

A Secretaria do Collegio estará aberta das 8 ás 18 horas.

O Club Excursionista A. C. M. e a Festa Offerecida Pela Hanseatica

Grupo feito após a brilhante festa. — Vendo-se os directores da Hanseatica, ladeados de as sociados do "Excursionistas"

O excurcionismo vem desde muito tomando entre nós, o seu natural desenvolvimento: o Club dos Excursionistas filiado á A. C. M., vem envidando todos esforços para esse fim almejado; já é grande o numero de seu sassociados e a sua prosperidade deve-se ao intenso trabalho de seus directores, do qual acham-se a frente os desportistas Fernando Guimarães e Alberto Guimarães.

A festa de hontem offerecida pela Hanseatica teve o brilho já esperado; ás 13.30 horas grande caravana de associados partiu da séde da A. C. A. para a fabrica da rua José Hygino; lá chegada foi a caravana recebida pelos directores e auxiliares da Companhia Hanseatica, percorrendo uma por uma todas as secções da fabrica; sendo seus directores incansaveis em attender a solicitações que lhes eram feitas; a parte que por certo causou maior impressão foi as altas camaras (frigorificas) onde dada a alta temperatura foi caso de grandes cogitações.

Depois de percorridas todas as dependencias, foi offerecido um lunch; ao terminar o sr. Fernando Guimarães, tomou a palavra agradecendo a gentileza que foram alvos os associados dos "Excursionistas" pela directoria da Hanseatica.

Em seguida pediu a palavra o nosso companheiro de trabalho sr. Cardone Ferreira, que em poucas palavras, enalteceu os fins do Club Excursionistas, e elogiou a direcção da Hanseatica pelo amparo a esse nobre e salutar desporto.

Usando da palavra o director da Hanseatica, sr. Paulino da Rocha Lima enalteceu os directores do Excursionistas, e em longa oração elogiou a A. C. M. tendo por fim feito elogios a imprensa terminando por levantar um brinde ao DIARIO CARIOCA, e a saude e prosperidade de cada um.

Entre acclamações, terminou a bella visita á Hanseatica pelo "Club Excursionistas".

"Paiz do Contra", quinta-feira, no Carlos Gomes

Aprestam-se no Carlos Gomes, os ensaios da revista "Traz a Nota" a ultima da temporada de Jardel Jercolis, com a sua "Companhia de Grandes Espectaculos Modernos", na confortavel casa de espectaculos da Empresa Paschoal Segreto temporada que se caracterizou por um continuo e invulgar exito artistico, em proporções até agora não vistas no theatro de revistas de nosso paiz.

Em "Paiz do Contra" vão verificar-se dois acontecimentos de multa significação para o encerramento da temporada de revista.

O primeiro delles é o lançamento dos melhores sambas e marchas do carnaval carioca de 1933, musicas apparecidas sob o signo bemfazejo dos autores que as compuzeram.

Noel Rosa, Francisco Alves Lamartine Babo, Jonjoca, Castro Barbosa, Benedicto Lacerda Romano Filho e Dede são os seus autores todos conhecidos como mestres em composições do genero.

O segundo é o reapparecimento do querido comico Pinto Filho que na revista carnavalesca em ensaios terá a seu cargo o desempenho de um dos "compéres" da peça, appelidado "Seu Contra", que lhe dará ensejo para mais uma de suas interessantes criações.

Gypsum brasiliense
para dentição nas crianças.

Maritimas

CHEGOU O "JOÃO ALFREDO"

De regresso dos portos do norte, aportou hontem, á Guanabara, o paquete "João Alfredo", da frota do Lloyd Brasileiro.

A' chegada dessa nave nacional, que atracou junto ao armazem 15 do Cáes do Porto, constatamos que destinava-se a esta capital grande numero de passageiros em primeira classe, na sua maioria officiaes do Exercito.

O desembarque dos que viajaram no "João Alfredo" verificou-se regularmente, apenas com algumas reclamações contra o telegraphista Ludgero Bahia, que durante a travessia Belém-Rio ganhou algum dinheiro nos jogos de azar realizados a bordo.

TRANSFERIDA A PARTIDA DO "CAMPOS"

O vapor "Campos", que tinha a sua partida marcada para hontem com destino ao extremo norte do paiz, foi transferida por ter apparecido á ultima hora um grande carregamento para varios portos.

GREMIO DOS COMMISSARIOS

Em assembléa geral extraordinaria, deverão se reunir, hoje, ás 17 horas, os associados do Gremio dos Commissarios da Marinha Mercante, afim de serem preenchidos os cargos vagos na directoria e tratar de assumptos que se prendem aos interesses daquelle Syndicato.

Um dos provaveis eleitos para a presidencia do Gremio é o commissario Eduardo Santos, figura de prestigio no seio da classe e futuro representante do commandante Armando Pinna, aqui, no que diz respeito á propaganda do pirarucu', que deverá substituir o bacalhau estrangeiro na nossa praça.

USAE O CREME DENTIFRICIO
Prophylactico
Espumante, Refrigerante para a bocca e Agradavel no sabor
O CREME DENTIFRICIO "PROPHYLACTICO" DEVE USAR-SE PARA O BRANQUEIAMENTO DOS DENTES E CONSERVAÇÃO DO ESMALTE.
Está provado que o creme dentifricio PROPHYLACTICO produz a prophylaxia da bocca e a belleza dos dentes e evita a sua destruição.
A' venda em todas as casas de primeira ordem, em todos os Estados do Brasil e na
PERFUMARIA KANITZ
RUA 7 DE SETEMBRO, 127 e 129

LEILÃO DE PENHORES
EM 26 DE JANEIRO DE 1933
C. B. Aurea Brasileira
(MATRIZ)
RUA SETE DE SETEMBRO, 233
O Catalogo será publicado no "Jornal do Commercio", no dia do leilão.

A China Reagirá Contra o Japão!

O GOVERNO DE CANTÃO SOLIDARIZA-SE COM AS AUTORIDADES DE NANKIM

SHANGAI, 20 — (Havas) — Tratando da pendencia sino-japoneza autorizado porta-voz do governo nacionalista acaba de declarar, em entrevista á imprensa, que a Cinha se vê na contingencia de tomar por si mesma as medidas reclamadas pela sua segurança. O entrevistado accrescentou que, segundo tudo o indicava, quando se abrisse a proxima assembléa da Sociedade das Nações, o canhão ribombaria na provincia de Jehol.

O represenrnte do governo de Cantão nesta cidade annuncia, por sua vez, que o general Chen-Chi-Tang telegraphou ás tropas do marechal Chiang-Kai-Chek assegurando-lhes o apoio das tropas do sul e recommendando.lhes que resistissem á aggressão nipponica com todos os elementos de que dispunham.

Theatro Recreio

Pela COMPANHIA BRASILEIRA DE GRANDES ESPECTACULOS

Hoje A's 8,15 e 10,15 Hoje

Abafa a Banca!

Revista em 2 actos, com OTTILIA AMORIM, a soberana do genero, e PALITOS, o maior comico excentrico.

AMANHA — Matinée infantil, com distribuição de bombons. Creanças acompanhadas não pagam entrada.

TERÇA-FEIRA: — Primeiras da revista semi-carnavalesca de De Chocolat e Aloysio Maiah

Não me abandones

Casa do Caboclo

Emp. Paschoal Segreto.

Direcção de DUQUE

HOJE A's 4 — 7,45 — 9.15 e 10 1|2 horas.

Exito sem precedentes da peça carnavalesca regional:

Carnaval no Sertão

Original de Freire Junior.

Na proxima semana, grande concurso de marchas e sambas.

A A. B. I. e os escoteiros do Brasil

PARA O "FOGO DO CONSELHO" NO CAMPO DO RUSSEL

Acaba de ser dirigido á Associação Brasileira de Imprensa o seguinte officio:

"A União dos Escoteiros do Brasil instituição que enfeixa em suas mãos a suprema direcção e orientação do Movimento Escoteiro no Brasil, realizará um „Fogo de Conselho" no proximo dia 20 ás 20 horas, no Campo do Russel.

Tratando-se de uma demonstração escoteira que outro significado não tem a não ser o de distrair para o Movimento a attenção daquelles que ignoram a elevada finalidade de Sir Robert Baden Powell, torna-se necessario que uma intensa propaganda seja feita em torno dessa modesta realização cuja singeleza é bem o symbolo da idéa escoteira: simples na fórma: grandiosa na essencia.

Não poderia a U. E. B. buscar outro apoio, para tal fim, que não fosse o da imprensa, cavalleiro andante de todas as idéas formosas; defensor invencivel de todas as causas justas palacio inegualavel de todas as realizações honestas.

E é por isso que ella aqui está em vossa presença, solicitando da benevolencia do lidimo representante do quarto Poder da Republica pelo justo, porém, honroso, encargo em que fostes investido de presidente da Associação Brasileira de Imprensa animada, ainda mais, pela generosa attenção que o vosso reconhecido cavalheirismo fez dispensar ao appello que vos foi feito, por ella, endereçado no dia 9 do corrente comparecendo, pessoalmente, á reunião que honrastes com a vossa destacada personalidade, afim de pedir vossa intercessão junto aos poderosos orgãos que a constituem, no sentido de dedicarem, com a generosidade que caracteriza o jornalismo em geral, o maximo de seus esforços em pról da propaganda que esse "Fogo de Conselho" requer para attingir os fins colimados.

Perdoae-nos a extensão deste officio que é ainda bem menor do que a certeza em que estamos de que o vosso amparo não nos será negado. Sirvo-me do ensejo para vos hypothecar em nome da U. E. B. e no meu proprio, a segurança de nossa gratidão immorredoura, e a inteireza de nossa real admiração. Do att. adm. SEMPRE ALERTA! (a) Ignacio M. Azevedo do Amaral, presidente".

O presidente da A. B. I. respondeu nestes termos ao da União de Escoteiros do Brasil: — "Respondendo o attencioso officio de V. S., de 12 do corrente, cabe-me preliminarmente agradecer-lhe as bondosas referencias com que ahi fui enaltecido.

Não possuo verdadeiramente meritos que as justificassem; pois é mero dever de todo o homem patriota e digno applaudir com enthusiasmo movimentos como o escoteirismo, que tantos frutos trarão ás collectividades.

A imprensa não poderia negar-lhe seu estimulo — ella principalmente que tem — em cada jornalista digno do nome — um authentico escoteiro, pioneiro das nobres e elevadas aspirações humanas. E' pois vibrando pela mesma bandeira e com o mesmo enthusiasmo que lhe affirma a solidariedade de nossa classe bem como a certeza de seus esforços pessoaes. O cordial e attento — Rerbert Moses."

Encontrado boiando nas proximidades do Caes Pharoux o cadaver de um desconhecido

Encontrado nas proximidades do Cáes Pharoux, foi hontem removido para o necroterio do Instituto Medico Legal, o cadaver de um homem de côr branca. Nenhum documento foi encontrado em poder do mesmo, capaz de fazer luz sobre a sua identidade.

ALHAMBRA

COMPANHIA BRASILEIRA DE REVISTAS E OPERETAS

HOJE — "Matinée", ás 4 horas — A' NOITE, ás 8.15 e 10.15

A revista de grande successo de MARQUES PORTO, ARY BARROSO e VELHO SOBRINHO

Segura Esta Mulher

Grande successo de MESQUITINHA, ITALA FERREIRA, MANOEL PERA e toda a Companhia

AMANHA — "Matinée" ás 4 horas — A' Noite, ás 8.15 e 10.15 — Ultimas representações de — SEGURA ESTA MULHER

Theatro Carlos Gomes

Empresa Paschoal Segreto

As revistas de JARDEL JERCOLIS, são differentes em colorido, comicidade e movimentação. Certifique-se

Hoje — A's 8.15 e 19.15 hs. — Hoje

TRAZ A NOTA

Dois actos interessantissimos da victoriosa parceria Jardel Jercolis-Luiz Iglezias.

AMANHÃ—A's 3 hs.—Matinée

QUINTA-FEIRA, 26 — Primeiras representações da revista carnavalesca:

PAIZ DO CONTRA

Dois actos bulhentos e espirituosos do festejado autor Paulo de Magalhães.

O Adeus de Roulien

A sua mais completa apresentação no Brasil, na tarde de hoje, — Nomes do maior prestigio artistico do Rio de Janeiro, como Laura Suarez, Sylvinha Mello, Lucila Noronha Santos, Ogarita del'Amico, Heckel Tavares, Joracy Camargo, Henrique Pongetti e outros, num programma primoroso em que

ROULIEN

Apresentará a satyra cinematographica:

"15 MINUTOS EM HOLLYWOOD"

Realizando, ainda, uma palestra sobre coisas de cinema.

Hoje — A's 4 horas da tarde.

Theatro Carlos Gomes

Diario Carioca

Praça Tiradentes n.º 77 | Rio de Janeiro, Sabbado, 21 de Janeiro de 1933 | Anno VI — Numero 1.367

Pela Autonomia da Nossa Magistratura

Sr. João Mangabeira

O sr. João Mangabeira teve, ante-hontem, um dos seus grandes dias na Sub-Commissão Constitucional, na defesa intransigente que produziu da unidade da justiça nacional.

Emquanto o ministro Arthur Ribeiro julga um retrocesso adoptarmos uma providencia que resurgiria uma formula do regimen imperial, o illustre bahiano diz que esse recuo é um avanço, porque elle "liberta a magistratura dos presidentes de Estado e dos Thesouros Estaduaes". Para dar maior força á sua calorosa defesa o sr. João Mangabeira evocou a palavra autorizada de Ruy Barbosa que incluiu na sua plataforma de governo a unidade judiciaria.

Quem acompanhou, na evolução desses quarenta e poucos annos de regimen republicano, o desenrolar de todos os acontecimentos sociaes e politicos do regimen que succedeu ao segundo imperio, reconhece — forçado pela eloquente lição dos factos — a situação humilhante a que desceu a magistratura brasileira. Esmagada pela mentalidade reaccionaria dos sóbas e dos magnates que dominaram os vinte e um Estados da Federação, a nossa magistratura soffreu uma paralysia fulminante na sua independencia e na sua majestade.

A Revolução de 1930, desfraldando a formula "Representação e Justiça", prometteu collocar a magistratura nacional acima das paixões politicas, construindo muralhas que evitassem o contacto pernicioso e aviltante das influencias partidarias e no sentido de assegurar a inviolabilidade dos juizes e dos Tribunaes.

A Nação assiste o prelio que se trava no seio da Sub-Commissão Constitucional, dentro da qual o sr. João Mangabeira se põe na posição brilhante de um authentico revolucionario, batendo-se pelos principios liberaes cujas raizes estão fortemente arraigadas nas nossas tradições politicas e que o idealismo extremista pretende solapar e subverter.

O que importa, nesta hora de incertezas, de transições, de esperanças e desconfianças, não é propriamente se chegar á convicção de que unidade judiciaria nos convem.

O que interessa é a formula que salvaguarde os sagrados interesses da justiça, uma formula que impeça o desrespeito aos mandatos e ás sentenças, que impeça a violencia do poder publico quando a voz da justiça ecoar como um dogma, em meio dos tumultos politicos e das perseguições mesquinhas.

O sr. João Mangabeira evoca a palavra de Ruy, dizendo: "Durante mais de quarenta annos. a Nação clamou, pela sua grande voz, no deserto da Republica — Ruy Barbosa, contra essa dualidade que só fazia dar forças aos governadores e prejudicar a justiça!"

Effectivamente, o notavel brasileiro inscreveu na sua plataforma de governo a unidade judiciaria, mas tambem propunha salval-a da submissão ao Poder Central. E assim se expressou o candidato civilista: "Mas, retirando aos Estados a composição da magistratura, cumpre, ao mesmo tempo, subtrail-a á acção do governo central. E' o meio de lhe assegurar a independencia correspondente á sua missão, num regimen onde se impõe aos tribunaes o dever de negarem execução aos actos illegaes da administração e aos actos inconstitucionaes do poder legislativo. Aos tribunaes superiores é que deverá caber, não só o processo e suspensão dos magistrados, mas ainda a sua escolha. Deste modo, vivemos a satisfazer uma aspiração efficazmente regenaradora, advogada entre nós, desde 1869, no programma da opinião radical, e que acabará por emancipar da acção politica a nossa magistratura".

Nesse lapidar pensamento escripto de Ruy, está a directriz que se deve seguir, a todo o custo, se é pensamento sincero dos revolucionarios brasileiros, implantar no paiz o regimen de garantias legaes que ha muito aspiramos, como um immenso imperativo da nossa consciencia juridica. Do respeito que se tributar á justiça e aos seus arestos depende o programma de um regimen politico. Regimen que caminhe fóra do acatamento á toga da magistratura, é symbolo da decadencia de um povo, que se suicida no pantano da inercia e da pusillanimidade.

BRINS

DE TODOS OS TYPOS E TONS

Sortimento Formidavel

Preços unicos

METRO DE OURO

159, ROSARIO, 159

Na batalha de confetti promovida pelos Fenianos

Na noite de hontem, realizava-se, nas ruas Senador Dantas e Evaristo da Veiga uma batalha de confetti, promovida pelo Club dos Fenianos.

Quando os festejos corriam animados, originou-se um conflicto, em meio do qual sahiu ferido com uma navalhada na região lombar o soldado da 1.ª Companhia de Estabelecimentos do Exercito, Raul Martins, solteiro, de 28 annos.

O militar ferido foi soccorrido pela Assistencia, retirando-se em seguida.

FUMEM

NUBIA

Cigarros preferidos pelos elegantes

Carteira $800 réis

Um menor atropelado por um automovel

No Largo do Pechincha, em Jacarépaguá, hontem, á noite, o menor Orlando Barros, filho de Amelia Barros, de 16 annos, vendedor ambulante, quando se desviava de um auto-transporte, foi colhido pelo automovel numero 9.298, dirigido por Izildo Maciel Noronha.

O menor, que recebeu forte contusão abdominal, foi soccorrido pela Assistencia do Meyer e internado no Hospital de Prompto Soccorro.

A policia do 24º districto, que tomou conhecimento do facto, apurou não ter o motorista nenhuma culpa, o que foi confirmado pelo menor atropelado.

MONOPOLIO IMMORAL

COMO SE PRETENDE PREJUDICAR A VENDA DOS JORNAES CARIOCAS

Um ponto de jornaes

Foi apresentado ao Conselho Consultivo do Districto Federal um requerimento de João Copello & Cia., solicitando permissão para "durante 20 annos e noventa dias" explorar a venda de jornaes e revistas nas esquinas das ruas desta capital, praças, jardins publicos, estações de estradas de ferro, bondes, barcas, cáes do porto etc., etc.

Submettido esse pedido ao conhecimento do Conselho, recebeu elle o parecer contrario do sr. Octavio da Rocha Miranda, que disse: "A simples exposição acima feita do objectivo do requerimento "incontinenti" fixa a idéa do monopolio para a venda de jornaes e revistas do Districto Federal, o que, aliás, "as proprias informações dos orgãos da administração municipal bem salientam."

Ante o parecer do relator, parece estar morta a absurda pretensão dos srs. João Copello & Cia. O monopolio desejado seria um attentado aos direitos de outros, "o que é contrario á Constituição da Republica", segundo ensina o consagrado jurista Eduardo Espinola.

Mas, os srs. João Copello & Cia., naturalmente sentindo as costas quentes e contando com o apoio de certas forças que agem por trás dos bastidores, não se submetteram. Voltaram á carga. E já na sessão de 16 de janeiro, o sr. Napoleão Alencastro apresentou a seguinte emenda:

"Attendendo a que os requerente, em a sua replica, tornaram evidente não pretenderem nenhum monopolio no pedido que fizeram para concessão de licenças para a exploração da venda de jornaes e revistas diarios nas esquinas das ruas desta cidade, praças, jardins publicos, cáes de embarque e desembarque das Docas do Porto, estação de estradas de ferro, etc., julgamos poder ser feita a concessão, com devidas restricções, nos termos seguintes:

Será concedido, a titulo precario, á firma João Copello & Cia., pagando as respectivas licenças, autorização para a exploração da venda de jornaes e revistas, nas esquinas de ruas, praças, jardins publicos, caes de embarque e desembarque das Docas do Porto, e outros pontos em logradouros publicos municipaes, sem prejuizo para os que já estiverem explorando essa venda, ou que pretendam adoptar essa actividade;

O concessionario usará de estantes de modelo approvado pela Prefeitura, pagará as commisões usuaes aos empregados que se occuparem das vendas, fará o seguro contra accidentes dos mesmos e contribuirá com a percentagem de 1|4 °|° de sua renda bruta para a caixa da Associação de Beneficencia desses auxiliares;

A Prefeitura notificará com o prazo de...... mezes, quando julgar conveniente, em parte ou no todo, extinguir a concessão, sem direito a indemnização alguma para os concessionarios."

E' estranhavel que o sr. Napoleão Alencastro tivesse apresentado essa emenda, ante o relatorio do sr. Rocha Miranda, no qual se constata que "as proprias informações dos orgãos da administração municipal bem salientam."

A emenda em apreço, apenas, procura camouflar uma investida contra o serviço que se vem fazendo, actualmente, da venda dos jornaes na cidade, no intuito claro de prejudicar a circulação de jornaes que não sejam da sympathia dos srs. João Copello & Cia., ou das forças occultas que o protegem.

A imprensa carioca deve mover contra esse monopolio immoral que se pretende criar no Rio de Janeiro, uma campanha tenaz, pelo menos para mostrar que os seus interesses commerciaes não ficarão impunemente á mercê dos que pretendem arruinal-os com processos tortuosos, inventando testas de ferro para a realização dos seus caprichos inconfessaveis.

O Maior Dia da Cidade

DECORRERAM ANIMADAS AS COMMEMORAÇÕES DE HONTEM — A VISITA AO TUMULO DE ESTACIO DE SA'

A cidade commemorou a data de sua fundação entre enthusiastas demonstrações de jubilo e de religiosa exhaltação.

Logo ao alvorecer notava-se o intenso movimento dos fieis nas ruas da Metropole em busca de locaes propicios para levantar ao Padroeiro da capital as preces de corações esperançosos de dias felizes para a Patria e particularmente para a cidade que se levantou sob os auspicios dos seus favores divinos.

A Basilica de São Sebastião foi o ponto de maior affluencia de fieis. Apresentava aspecto festivo com as suas ornamentações caprichosas, que se casavam com o colorido da indumentaria da grande massa popular que occupava silenciosa e devotamente as suas naves.

Notava-se a presença de directores do Centro Carioca e de innumeras figuras representativas da nossa sociedade.

Foi um espectaculo imponente pela sua solennidade e commovedor pelo espirito religioso dos presentes.

As demais commemorações civicas transcorreram no mesmo ambiente de alegria e de patriotismo. Para corroborar as nossas affirmações fixámos alguns aspectos das festas, pelas quaes se pode aquilatar o grão de civismo do povo Carioca.

A ALVORADA

O toque de alvorada, que marcava o inicio das commemorações, teve logar ás 6 horas e foi executada pela banda de clarins da Policia Militar na Esplanada do Castello.

Foram executados interessantes trechos musicaes, irradiados pela Radio Guanabara.

Desta maneira todo o Rio teve conhecimento de que se dava inicio ás commemorações do anniversario da cidade.

AO MORRO DO CAO

A segunda parte do programma teve logar ás 7 horas e constou de romaria ao lendario Morro do Cão, proximo á Fortaleza de São João. Auto-omnibus da Light levaram ao antigo marco da cidade innumeros consocios do Centro Carioca e convidados especiaes que animados de sadio fervor civico levaram ao symbolico monumento uma corôa de flores, fazendo-se ouvir um representante do Centro que lembrou o valor do symbolo que demarcava o inicio da construcção da Metropole.

Um aspecto das solennidades realizadas junto ao velho Marco da Cidade

NA BASILICA DOS CAPUCHINHOS

Da maneira que se costuma fazer nos outros annos, realizaram-se hontem, na Igreja dos Capuchinhos, solennes commemorações do dia de São Sebastião.

A concurrencia ao officio religioso esteve maior do que a observada nos annos transactos. Houve missas desde 5 horas, com regular frequencia. A missa solenne realizou-se ás 10 horas; foi cantada e acompanhada de grande orchestra.

A VISITA AO TUMULO DE ESTACIO DE SA'

Da maneira que estava combinado, realizou-se, ás 9 horas, a visita ao tumulo de Estacio de Sá, situado na Basilica de S. Sebastião. Antes de ter inicio a missa solenne das 10 horas, os presentes dirigiram-se para o sepulcro do fundador da cidade, onde lhe prestaram tocante homenagem postuma.

A PARTICIPAÇÃO DO C. C. C. C.

O Centro Carioca de Chronistas Carnavalescos mandou celebrar missa, pela manhã, na Igreja de S. Francisco de Paula.

A PROCISSAO

A's 17 horas, realizou-se a procissão triumphal, que percorreu as ruas de costume. Houve grande affluencia de fieis, notando-se a presença do Clero, da Ordem Terceira, do Apostolado da Oração, da Pia União, das Filhas de Maria, da Liga de S. Sebastião e de Escoteiros.

Houve benção do SS. Sacramento, ao recolher-se a procissão e apresentação da reliquia de S. Sebastião.

CONTINUA NO CARTAZ O SR. MAURO ROQUETTE

(Continuação da 1ª pag.)

dos contratos, o que é sufficiente resalva aos escrupulos moraes do sr. presidente do Conselho ficando resalvado integralmente ao "Convenio dos Estados Caféeiros", seu direito de pronunciar-se sobre a CONVENIENCIA dos contratos de propaganda que o Conselho tem feito, egualmente resalvada ao Instituto de Café de São Paulo o direito de pronunciar-se sobre a conveniencia de seus proprios contratos, em discussão com o Conselho, em face do convenio".

O argumento é engenhoso. Mas, ninguem ignora que o presidente do Conselho Nacional do Café é nada mais nada menos que um delegado de absoluta confiança do Governo Provisorio e não exerce o seu mandato em nome da lavoura ou do commercio do café. E', pura e simplesmente, um fiscal do Governo junto ao Conselho, cabendo-lhe a funcção precipua de evitar que as resoluções do Conselho se venham contrapôr aos interesses geraes do paiz.

O sr. Oswaldo Aranha, em que pese o ataque disfarçado que o sr. Jacques Roquette faz á sua conducta, agiu, portanto, com absoluta correcção. E não se impressione o presidente Olegario Maciel com os manejos pouco decentes do homem dos contratos para lançal-o contra o sr. ministro da Fazenda, que nada mais fez senão obedecer aos dictames de sua consciencia e attender aos legitimos interesses da Nação, deploravelmente confundidos com os interesses inconfessaveis do grupo de aventureiros que acampara em torno do antigo presidente do Conselho.

Contra a Organização de Monopolio do Café

VEHEMENTE PROTESTO DO CENTRO DE IMPORTADORES DE BUENOS AIRES

BUENOS AIRES, 20 — (D. C.) — A pretendida organização do monopolio do café, que vinha sendo já combatida pela imprensa, acaba de merecer vehemente protesto do Centro de Importadores de Café.

Esse documento está redigido em termos energicos, affirmando os seus signatarios que o monopolio viria trazer enormes prejuizos aos mercados.

CINEMAS

Rio Branco — RUA SENADOR EUZEBIO, 132 — Tel 4-1639

"O Homem Miraculoso" Com SYLVIA SIDNEY

"Conspiração" Com BESSIE LOWE

Lapa — AV. MEM DE SA', 23 — Tel. 2-2543

"O Peccado de Madelon Claudet" com MARY PREVOST

"A Alma do Brasil" FILM NATURAL

Catumby — RUA M. DE SAPUCAHY, 355 — Tel. 2-3681

"Estancia Sinistra" Com BUCK JONES

"Lição de Barbaro" Com EDMUND LOWE

QUAL O SEU CANDIDATO A' PRESIDENCIA DA REPUBLICA?

(Continuação da 1ª pagina)

tos, que assegurem a existencia, o trabalho e a justiça".

"Patria e Disciplina"

— "Patria e Disciplina" — eis o que a Revolução deve pregar e fortalecer, afim de oppôr ao regionalismo feroz e reductor — que se manifesta e age por todas as formas, no meio brasileiro, após 40 annos de incomprehensivel federalismo — um nacionalismo tambem feroz, que consiga erguer a Patria até onde ella puder erguer-se. Não podemos, realmente, desejar que se a transforme e a distribua em feudos para uso e goso de grupos particularistas, sem significação, que é ao que conduz esse espirito de regionalismo. Não podemos tambem, por outro lado, querer que ella seja **terra de ninguem**, para uso e goso do internacionalismo, cujos agentes aqui desejam aportar para explorar o nosso povo, que não quer outra coisa senão ver o Brasil bastar-se a si mesmo".

Uma revelação de mediocridade das elites

Nova interrupção. E' um capitão que chega. O general cumprimenta-o e continua a falar-nos:

— "Estamos numa época de transição e de incertezas, em meio a uma desorientação geral que as paixões e appetites de toda a especie vivem a aggravar. Sente-se que não ha ainda convergencia de esforços e isso é uma revelação de mediocridade das elites dirigentes, porque, em face da crise mundial, ha povos que estão atravessando peores circumstancias no momento e, no emtanto, vão tomando o rumo certo e adequado ás suas contingencias mesologicas, graças á clarividencia dos seus conductores. O brasileiro, que possue grandes virtudes, ainda está, todavia, sob o influxo das taras e erros que vêm desde antes da sua formação politica e que até hoje não foram neutralizados.

Accende um cigarro de palha e, em seguida, deante do nosso olhar interrogador:

— "Está prompto. Coherente com o que tenho dito e sendo militar em serviço activo, não devo ter o direito á escolha dos governantes".

Uma candidatura civil

Era mesmo o que previramos. O general não desejava satisfazer á nossa curiosidade. Mas, ao reporter não faltam recursos de bomba de sucção. Fizemos ver-lhe, então, quanto interessante e opportuna seria a sua resposta. Andam dizendo pela cidade uma porção de coisas a seu respeito, inclusive que elle será um dos candidatos mais papaveis á presidencia da Republica, sem falar nas noticias de uma Ditadura Militar sob sua chefia.

— "Pilheria — declara-nos, risonho. Pilheria. E pode crer até que, se a lei me obrigasse a manifestar-me pelo voto, eu me manifestaria achando mais preferivel um civil a qualquer militar para occupar a suprema magistratura do paiz, dadas as circumstancias em que se tem processado a evolução politica do Brasil e mesmo as contingencias do actual periodo revolucionario".

Porque vota no sr. Getulio Vargas

Annuncio de victoria. Faltava pouco, effectivamente, para que o general nos désse o nome do seu candidato.

— Mas, se a lei tornasse obrigatoria a sua manifestação, qual seria esse civil a que daria o seu voto?

Um gesto de quem comprehende que se deixou vencer e a resposta immediata de quem já pensara bem no assumpto:

— "Parece-me mais natural que o dr. Getulio Vargas é que deveria ser eleito. Entre outras vantagens, na passagem á phase da normalidade constitucional do paiz, a sua candidatura apresentaria a de não trazer solução de continuidade na administração implantada pelo novo regime.

Significaria, por outro lado, a sua eleição a aceitação pelos representantes do povo desse mesmo regime, imposto pela força das armas. E é sempre a força organizada, isto é, disciplinada, que visa o direito... em todos os tempos e em todos os logares, inclusive na stratosphera e nas paragens selenitas, habitat natural de gente romantica, como é a nossa".

Num momento de desespero

A Assistencia foi chamada, hontem, para soccorrer d. Maria da Gloria Dutra, casada, de 27 annos, residente á rua do Rezende, 109, que tentara contra a vida.

Ahi chegando, o medico verificou, desde logo, que era grave o estado da tresloucada moça. E, por este motivo, após os primeiros soccorros, fel-a remover para o Hospital do Prompto Soccorro, onde foi internada, em estado grave.

Um Gesto Nobre

O Operario Entregou á Policia a Vultosa Quantia Achada

ROMA, 20 (Havas) — Os jornaes assignalam o acto do operario Giovanni Garino, de Turim, que achou e entregou á policia um enveloppe com a somma de um milhão e quarenta mil liras em dinheiro e titulos italianos e estrangeiros. O enveloppe foi extraviado por um empregado, que, já no anno pasado perdera e recobrára a quantia de cerca de quinhentas mil liras.